

Dossier N°C20324.00

PROCES VERBAL DE DESCRIPTION



BANQUE POPULAIRE AUVERGNE RHONE ALPES / Z
VALSERHONE (BELLEGARDE-SUR-VALSERINE)
26/02/2020

PROCES VERBAL DE DESCRIPTION

L'AN DEUX MILLE VINGT ET LE VINGT-SIX FEVRIER À 14 heures 30 minutes

A LA REQUETE DE :

SA BANQUE POPULAIRE AUVERGNE RHONE-ALPES, Société Coopérative de Crédit à capital variable et responsabilité statutairement limitée au capital minimum de 80 977 245,00 €, immatriculée au registre du commerce et des sociétés de LYON sous le numéro 605 520 071, dont le siège social est 4 Boulevard Eugène Deruelle, (69003) LYON, agissant poursuites et diligences de ses représentants légaux, domiciliés ès-qualités audit siège.

anciennement dénommée BANQUE POPULAIRE DES ALPES (BPA), Société Anonyme Coopérative de Banque Populaire à capital variable, immatriculée au RCS de LYON sous le numéro B 605 520 071, dont le siège social est 2 Avenue du Grésivaudan, CS 80043, CORENC, (38701) LA TRONCHE CEDEX, agissant poursuites et diligences de ses représentants légaux, domiciliés ès-qualités audit siège, suite à la fusion-absorption effective au 7 décembre 2016.

Faisant élection de domicile au siège de la SOCIETE CIVILE PROFESSIONNELLE d'AVOCATS INTERBARREAUX REFAY & ASSOCIES, inscrite aux Barreaux de l'Ain et de LYON, établie à BOURG-EN-BRESSE, (01004), 44 rue Léon Perrin, représentée par Monsieur le Bâtonnier Philippe REFAY.

En vertu :

- de la copie exécutoire d'un acte reçu le 21 mars 2014 par Maître Éric GAUVIN, Notaire associé de la Société Civile Professionnelle "Éric GAUVIN et Véronique BERROD", titulaire d'un Office Notarial à BELLEGARDE-SUR-VALSERINE (actuellement VALSERHONE) (AIN), contenant acte de prêt immobilier,
- d'une inscription de privilège de prêteur de deniers, publié auprès du Service de la Publicité Foncière de NANTUA (AIN) le 4 avril 2014, volume 2014 V n° 1591, ayant effet jusqu'au 17 mars 2030,
- et d'un commandement de payer valant saisie immobilière signifié par acte de mon Ministère en date du 31 janvier 2020.

Je soussignée, Julie CECCARELLI, Huissier de Justice associée de la SELARL AHRES, titulaire d'un Office d'Huissier de Justice à la résidence de BOURG-EN-BRESSE (01000), 16 rue de la Grenouillère, avec bureaux secondaires à REPLONGES (01750) et TRÉVOUX (01600), y demeurant,

Certifie m'être transportée ce jour au 19 rue Lafayette, (01200) VALSERHONE (anciennement BELLEGARDE-SUR-VALSERINE).

Là où étant, et en présence de :

- **GAUVIN**, propriétaire et occupant du logement,
- Technicien de la société
-

j'ai alors procédé aux constatations suivantes :

I - SITUATION

Il s'agit d'un immeuble ancien situé en plein centre de VALSERHONE, dépourvu de syndic de copropriété professionnel, étant le syndic bénévole.

L'appartement se situe au premier étage de l'immeuble. Il s'agit d'un appartement de type T2, accessible par une porte blindée. Il est actuellement occupé par le propriétaire.





II - DESCRIPTION INTERIEURE

Pièce à vivre

Au plafond, peinture type gouttelettes, avec spots intégrés.

Les murs sont recouverts d'un stuc rouge, noire et blanche.

Au sol, se trouve un faux-parquet clair. Présence de deux convecteurs électriques.

Luminosité naturelle assurée par une fenêtre, double vantail, PVC, donnant sur rue, pourvue de volet roulant électrique.



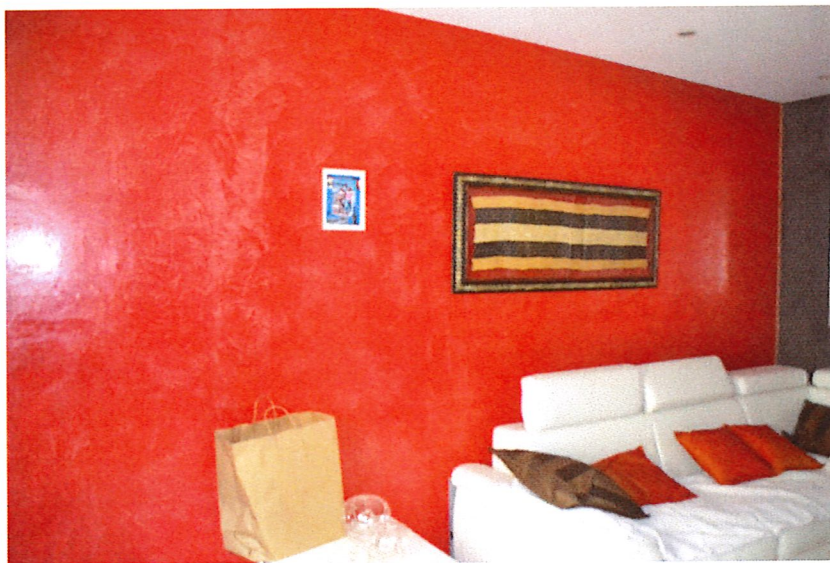



Cuisine ouverte

Au plafond, peinture type gouttelettes.

Les murs sont recouverts d'un stuc blanc, noir et rouge.

Au sol, se trouve un faux-parquet ainsi qu'un carrelage à relief noir.

Présence d'une cuisine équipée.

La luminosité naturelle est assurée par une porte-fenêtre, double vantail, avec store électrique, donnant sur une petite terrasse extérieure.

L'éclairage électrique est quant à lui assuré par des spots à led.





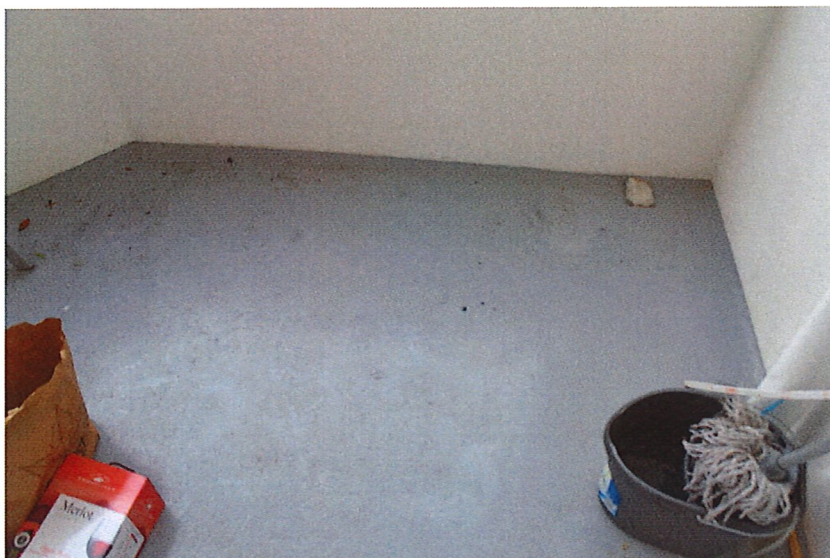

Chambre

Le plafond est recouvert d'une peinture type gouttelettes.

Les murs sont recouverts d'une peinture type gouttelette.

Présence d'un convecteur.

Au sol, parquet, en état d'usage.

Présence d'une fenêtre, double vantail, avec store roulant électrique, donnant sur l'arrière du bâtiment.

Présence d'un placard mural comportant la chaudière.



Salle d'eau / toilettes

Au plafond, peinture blanche avec spots intégrés.

Les murs sont pourvus de faïence claire, avec frise.

Au sol, carrelage noir.

Présence d'un bac à douche surélevé, avec porte vitrée, d'un meuble de salle de bain avec miroirs, ainsi que de toilettes, séparées par une petite porte vitrée. Présence d'un porte-serviette chauffant ainsi que de toilettes.





Ayant terminé là mes constatations, j'ai refermé les lieux en laissant les clés selon les indications communiquées par le propriétaire et je me suis retirée et, de retour à mon Étude à 16h 15 minutes , j'ai dressé le présent procès-verbal pour servir et valoir à ma requérante ce que de droit.

Je certifie en outre que les photographies insérées dans les présentes constatations ont été prises par mes soins et n'ont subi aucune modification.

Elles sont le fidèle reflet de la réalité constatée sur les lieux.

DONT ACTE. SOUS TOUTES RESERVES.

COÛT : QUATRE-CENT-SOIXANTE-NEUF EUROS ET VINGT-DEUX CENTIMES

Emoluments art. A 444-3	220,94
Emoluments art A.444-18	150,00
SCT Art. 444-48	7,67
TVA à 20.00 %	75,72
Taxe fiscale	14,89
Total	469,22

**Acte soumis à la taxe forfaitaire.
Article 302 Bis Y du CGI.**

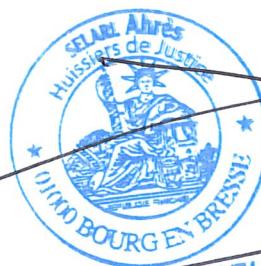

Julie CECCARELLI



SARL BATIMEX

33 Rue de l'Europe -
01960 PÉRONNAS

Compagnie d'assurance : MMA
N° de police : 114 231 812 valable jusqu'au 31/12/2020

Tél. : 04 74 24 09 32

Fax :

Email : contact@batimex.fr

Site web : www.batimex.fr

Siret : 477 858 690 00019

Code NAF : 743 B

N° TVA : 84 477 858 690

N° RCS : BOURG EN BRESSE

Dossier de Diagnostic Technique

Réalisation du Dossier de Diagnostic Technique
à l'occasion de la vente d'un bien immobilier à usage d'habitation

Désignation

Adresse du (des) Bien(s) :

19 Rue Lafayette
01200 VALSERHONE

Nature de la copropriété (s'il y a lieu) :

Pas de copropriété

Désignation du Propriétaire :

Nom :
Adresse : Rep par SELARL AHRES-16 Rue de la
Grenouillère
01000 BOURG-EN-BRESSE
Email :

Désignation du donneur d'ordre :

Nom :
Adresse : Rep par SELARL AHRES
16 Rue de la Grenouillère
01000 BOURG-EN-BRESSE
Qualité : Propriétaire
Email :

Désignation du (des) Bien(s) :

N° :2020DI19430 / 1
Type de bâtiment : Appartement
Année de construction :
Section cadastrale : AL
- Lot : 3 - Parcelle : 103
Usage constaté :
Habitation (partie privative d'immeuble collectif
d'habitation)

Désignation de (des) l'opérateur(s) :

Diagnosticueur :
Email :

Description générale du bien

Descriptif du (des) lot(s) :

Appartement lot n°3

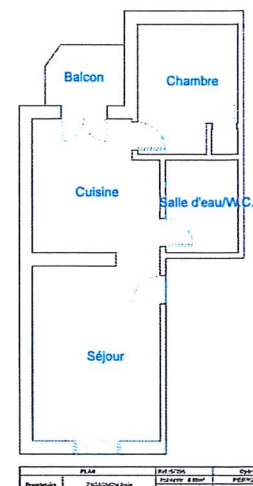

Dossier de Diagnostic Technique

SYNTHESE DU DOSSIER DE DIAGNOSTICS TECHNIQUES

Types de diagnostics		Durée de validité *						
- Constat des risques d'exposition au plomb		Illimité						
Lors de la présente mission il n'a pas été repéré de revêtements contenant du plomb au-delà des seuils en vigueur.								
- Constat de repérage des matériaux et produits contenant de l'amiante		Illimité						
Dans le cadre de la mission décrit en tête de rapport, il n'a pas été repéré de matériaux et produits contenant de l'amiante.								
- Diagnostic de performance énergétique DPE		10 ans						
<p>Logement économe</p> <p>Logement énergivore</p>	<p>Logement</p> <p>Faible émission de GES</p> <p>Forte émission de GES</p>	<p>Logement</p> <p>8 kg eqco2/m².an</p>						
- Etat de l'installation intérieure d'électricité		3 ans (Vente) / 6 ans (Location)						
<p>L'installation intérieure d'électricité comporte une ou des anomalies. Il est recommandé au propriétaire de les supprimer en consultant dans les meilleurs délais un installateur électricien qualifié afin d'éliminer les dangers qu'elle(s) présente(nt).</p> <p>Anomalies avérées selon les domaines suivants :</p> <ul style="list-style-type: none"> <input checked="" type="checkbox"/> 1. L'appareil général de commande et de protection et son accessibilité. <input type="checkbox"/> 2. Dispositif de protection différentielle à l'origine de l'installation / La prise de terre et l'installation de mise à la terre. <input type="checkbox"/> 3. Dispositif de protection contre les surintensités, adapté à la section des conducteurs, sur chaque circuit. <input type="checkbox"/> 4. La liaison équipotentielle dans les locaux adaptée aux conditions particulières des locaux contenant une douche ou une baignoire. <input type="checkbox"/> 5. Des matériels électriques présentant des risques de contact direct avec des éléments sous tension – Protection mécanique des conducteurs. <input type="checkbox"/> 6. Des matériels électriques vétustes, inadaptés à l'usage. 								
- Attestation de surface		Illimité						
	<table border="1"> <thead> <tr> <th></th> <th>Surfaces prises en compte (m²)</th> <th>Surfaces non prises en compte (m²)</th> </tr> </thead> <tbody> <tr> <td>Total :</td> <td>41,76 m²</td> <td>1,11 m²</td> </tr> </tbody> </table>		Surfaces prises en compte (m ²)	Surfaces non prises en compte (m ²)	Total :	41,76 m ²	1,11 m ²	
	Surfaces prises en compte (m ²)	Surfaces non prises en compte (m ²)						
Total :	41,76 m ²	1,11 m ²						

Dossier de Diagnostic Technique

Réserves :

*En complétant le présent rapport, le signataire ne se porte pas garant de la pertinence des conclusions qu'il recense. Il s'interdit d'ailleurs de procéder, à ce titre, à des investigations particulières.
Cette partie de synthèse ne peut en conséquence être utilisée indépendamment du dossier technique dans son intégralité.*

Sommaire

1. Certifications et attestations	4
2. Ordre de mission.....	7
3. Rapports	8

Dossier de Diagnostic Technique

1. Certifications et attestations

1. Attestation sur l'honneur

Je, soussigné - _____ atteste sur l'honneur être en situation régulière au regard de l'article L 271-6 du Code de la Construction et de l'Habitation.

J'atteste également disposer des moyens en matériel et en personnel nécessaires à l'établissement des constats et diagnostics composant le dossier.

Conformément à l'exigence de l'article R 271-3 du même code, j'atteste n'avoir aucun lien de nature à porter atteinte à mon impartialité et à mon indépendance, ni avec le propriétaire ou son mandataire qui fait appel à moi, ni avec une entreprise pouvant réaliser des travaux sur les ouvrages, installations ou équipements pour lesquels il m'est demandé d'établir le présent diagnostic.

En complément à cette attestation sur l'honneur, je joins mes états de compétences validés par la certification, ainsi que mon attestation d'assurance.



Dossier de Diagnostic Technique

2. Attestation d'assurance



Attestation d'assurance responsabilité civile professionnelle

MMA IARD Assurances Mutuelles / MMA IARD certifie que

BATIMEX AIR T
Monsieur GARDE
33 RUE DE L'EUROPE
01960 PERONNAS

Est titulaire d'un contrat d'assurance groupe n° 114.231.812, souscrit par la FIDI (Fédération Interprofessionnelle du Diagnostic Immobilier), garantissant sa responsabilité civile professionnelle pour ses activités de diagnostic immobilier, notamment y compris :

-Le diagnostic infiltrométric

Le montant de la garantie responsabilité civile professionnelle est fixé à 1 525 000 euros par sinistre et par technicien-diagnostiqueur. Au titre d'une même année, quel que soit le nombre de sinistres, le montant de la garantie ne pourra excéder 3 000 000 euros.

Date de prise d'effet du contrat : 01/07/2010

La présente attestation, valable pour la période du 01/01/2020 au 31/12/2020, est délivrée pour servir et valoir ce que de droit. Elle est établie sous réserve du paiement de la cotisation à échoir et ne peut engager les MMA au-delà des conditions générales et particulières du contrat auquel elle se réfère.

Fait à Bordeaux, le 24 janvier 2020

L'assureur, par délégation, l'Agent Général

SUBERVIE ASSURANCES
Agent Général exclusif MMA
30, cours du Maréchal Juin - B.P 29
33023 BORDEAUX CEDEX
Tél : 05.56.91.20.67 Fax : 05.56.91.95.75
Email : subervie.assurances@mma.fr
SARL au capital de 401 222 €
N° ORIAS : 07001677 www.orias.fr

SARL SUBERVIE ASSURANCES
AU CAPITAL DE 401 222 € - RCS BORDEAUX 339 041 535
N°ORIAS : 07001677 WWW.ORIAS.FR
30 COURS MARÉCHAL JUIN - BP 29
33023 BORDEAUX CEDEX
CONTACT@SUBERVIE-ASSURANCES.COM
TEL : 05 56 91 20 67

F0422

MMA IARD ASSURANCES MUTUELLES / SOCIÉTÉ D'ASSURANCE MUTUELLE A COTISATIONS FIXES / RCS LE MANS 775 652 126
MMA IARD / SOCIÉTÉ ANONYME AU CAPITAL DE 537 062,369 EUROS / RCS LE MANS 440 048 882
SIÈGES SOCIAUX : 14, BOULEVARD MARIE ET ALEXANDRE OYON - 72030 LE MANS CEDEX 9
ENTREPRISES RÉGIES PAR LE CODE DES ASSURANCES

Dossier de Diagnostic Technique

3. Certifications

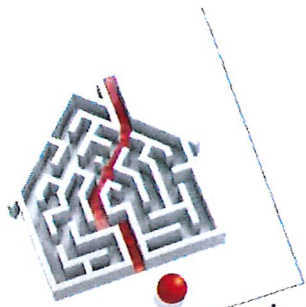

Certificat de compétences Diagnosticueur Immobilier

N° CPDI3834 Version 002

Je soussigné, Philippe TROYAUX, Directeur Général d'I.Cert, atteste que :

Est certifié(e) selon le référentiel I.Cert dénommé CPE DI DR 01, dispositif de certification de personnes réalisant des diagnostics immobiliers pour les missions suivantes :

Amiante avec mention	Amiante Avec Mention** Date d'effet : 21/12/2018 - Date d'expiration : 06/04/2021
Amiante sans mention	Amiante Sans Mention* Date d'effet : 07/04/2016 - Date d'expiration : 06/04/2021
DPE individuel	Diagnostic de performance énergétique sans mention : DPE individuel Date d'effet : 12/05/2016 - Date d'expiration : 11/05/2021
Electricité	Etat de l'installation intérieure électrique Date d'effet : 12/05/2016 - Date d'expiration : 11/05/2021
Gaz	Etat de l'installation intérieure gaz Date d'effet : 07/04/2016 - Date d'expiration : 06/04/2021
Plomb	Plomb : Constat du risque d'exposition au plomb Date d'effet : 11/05/2016 - Date d'expiration : 10/05/2021

En foi de quoi ce certificat est délivré, pour valoir et servir ce que de droit.
Edité à Saint-Grégoire, le 08/01/2019.

* Missions de repérage des matériaux et produits de la liste A et des matériaux et produits de la liste B et évaluations périodiques de l'état de conservation des matériaux et produits de la liste A dans les bâtiments autres que ceux relevant de la mention.

**Missions de repérage des matériaux et produits de la liste A et des matériaux et produits de la liste B et évaluations périodiques de l'état de conservation des matériaux et produits de la liste A dans des immeubles de grande hauteur, dans des établissements recevant du public répondant aux catégories 1 à 4, dans des immeubles de travail hébergeant plus de 300 personnes ou dans des bâtiments industriels. Missions de repérage des matériaux et produits de la liste C. Les examens visuels à l'issue des travaux de retrait ou de confinement. Arrêté du 21 novembre 2006 modifié définissant les critères de certification des compétences des personnes physiques opérateurs des constats de risque d'exposition au plomb, des diagnostics du risque d'intoxication par le plomb des peintures ou des contrôles après travaux en présence de plomb, et les critères d'accréditation des organismes de certification - Arrêté du 25 juillet 2016 définissant les critères de certification des compétences des personnes physiques réalisant l'état relatif à la présence de termites dans le bâtiment et les critères d'accréditation des organismes de certification - Arrêté du 16 octobre 2006 modifié définissant les critères de certification des compétences des personnes physiques réalisant le diagnostic de performance énergétique ou l'attestation de prise en compte de la réglementation thermique, et les critères d'accréditation des organismes de certification - Arrêté du 6 avril 2007 modifié définissant les critères de certification des compétences des personnes physiques réalisant l'état de l'installation intérieure de gaz et les critères d'accréditation des organismes de certification - Arrêté du 8 juillet 2008 modifié définissant les critères de certification des compétences des personnes physiques réalisant l'état de l'installation intérieure d'électricité et les critères d'accréditation des organismes de certification.

I.Cert
Institut de Certification

Certification de personnes
Diagnosticueur
Portée disponible sur www.icert.fr

Parc d'Affaires, Espace Performance – Bât K – 35760 Saint-Grégoire

sofrac
ACCREDITATION
N° 4 0522
PORTÉE
CERTIFICATION
DE PERSONNES
WWW.CCR-FR.FR

CPE DI FR 11 rev13



SARL BATIMEX

33 Rue de l'Europe -
01960 PÉRONNAS

Compagnie d'assurance : MMA
N° de police : 114 231 812 valable jusqu'au 31/12/2020

Tél. : 04 74 24 09 32

Fax :

Email : contact@batimex.fr

Site web : www.batimex.fr

Siret : 477 858 690 00019

Code NAF : 743 B

N° TVA : 84 477 858 690

N° RCS : BOURG EN BRESSE

Constat de Risque d'Exposition au PLOMB

RAPPORT 2020DI19430 / 1 / Pb

ETABLI EN UN EXEMPLAIRE ORIGINAL LE 27/02/2020

Rappel du cadre réglementaire et des objectifs du CREP

Le constat de risque d'exposition au plomb (CREP) défini à l'article L.1334-5 du Code de la Santé Publique, consiste à mesurer la concentration en plomb de tous les revêtements du bien concerné, afin d'identifier ceux contenant du plomb, qu'ils soient dégradés ou non, à décrire leur état de conservation et à repérer, le cas échéant, les situations de risque de saturnisme infantile ou de dégradation du bâti permettant d'identifier les situations d'insalubrité.

Les résultats du CREP doivent permettre de connaître, non seulement, le risque immédiat lié à la présence de revêtements dégradés contenant du plomb (qui génèrent spontanément des poussières ou des écailles pouvant être ingérées par un enfant), mais aussi, le risque potentiel lié à la présence de revêtements en bon état contenant du plomb (encore non accessible).

Quand le CREP est réalisé en application des articles L.1334-6 et L.1334-7, il porte uniquement sur les revêtements privatifs d'un logement, y compris les revêtements extérieurs au logement (volet, portail, grille, ...).

Quand le CREP est réalisé en application de l'article L.1334-8, seuls les revêtements des parties communes sont concernés (sans omettre, par exemple, la partie extérieure de la porte palière).

La recherche de canalisations en plomb ne fait pas partie du champ d'application du CREP.

Lorsque que le constat porte sur les parties privatives, et lorsque le bien immobilier est affecté en partie à des usages autres que l'habitation, le CREP ne porte que sur les parties affectées à l'habitation. Dans les locaux annexes de l'habitation, le CREP porte sur ceux qui sont destinés à un usage courant, tels que la buanderie.

Contexte de réalisation du CREP :

Le constat est réalisé dans le cadre de la **vente** de tout ou partie d'un immeuble à usage d'habitation construit avant le 1er janvier 1949 (article L.1334-6 du Code de la Santé Publique).

Bien objet de la mission :

Adresse	19 Rue Lafayette 01200 VALSERHONE		
Commanditaire	M. ZERSONI 16 Rue de la Grenouillère 01000 BOURG-EN-BRESSE		
Propriétaire	Rep par SELARL AHRES-16 Rue de la Grenouillère 01000 BOURG-EN-BRESSE		
Date de visite	26/02/2020		
Occupation	<input checked="" type="checkbox"/> OUI <input type="checkbox"/> NON	Mineurs <input type="checkbox"/> OUI <input checked="" type="checkbox"/> NON	Mineurs < 6 ans <input type="checkbox"/> OUI <input type="checkbox"/> NON
Appareil(s) fluorescence X	à Appareil N°1 (Modèle : Fondis FEnX 285, N° Série : 2-0412, Nature : 109 Cd, Date de chargement : 01/07/2018, Activité initiale : 850 MBq)		

Conclusions :

	Total	Non mesurées	Classe 0	Classe 1	Classe 2	Classe 3
Nombre d'unités de diagnostic	39	10	29	0	0	0
%	100%	26%	74%	0%	0%	0%

Ce Constat de Risque d'Exposition au Plomb est rédigé par PIERROT David le 27/02/2020 conformément à l'arrêté du 19 août 2011 relatif au Constat de Risque d'Exposition au Plomb et à la norme NF X 46-030 « Diagnostic plomb – Protocole de réalisation du Constat de Risque d'Exposition au Plomb »

Constat de Risque d'Exposition au Plomb

Sommaire

1. Rappel de la commande et des références réglementaires
2. Renseignements concernant la mission
 - 2.1. Auteur du constat
 - 2.2. Organisme chargé de la mission
 - 2.3. Appareil à fluorescence X
 - 2.4. Laboratoire d'analyse (si prélèvement de revêtements)
 - 2.5. Bien objet de la mission
3. Protocole de réalisation d'un constat de risque d'exposition au plomb
 - 3.1. Identification du bien objet de la mission :
 - 3.2. Identification des locaux :
 - 3.3. Identification des zones :
 - 3.4. Identification des revêtements :
 - 3.5. Identification des unités de diagnostic :
 - 3.6. Détermination de la concentration en plomb des revêtements :
 - 3.7. Description de l'état de conservation des revêtements contenant du plomb et, le cas échéant, caractérisation de la dégradation
 - 3.8. Classement des unités de diagnostic
4. Résultats des mesures
5. Description générale du bien
 - 5.1. Description générale du lot
 - 5.2. Tableau récapitulatif des pièces
6. Conclusion
 - 6.1. Classement des unités de diagnostic
 - 6.2. Obligations du propriétaire
 - 6.3. Validité du constat
 - 6.4. Situations de risque de saturnisme infantile (au sens de l'article 8 de l'arrêté du 19 août 2011 relatif au Constat de Risque d'Exposition au Plomb)
 - 6.5. Situations de dégradation du bâti (au sens de l'article 8 de l'arrêté du 19 août 2011 relatif au Constat de Risque d'Exposition au Plomb)
7. Annexes
 - 7.1. Notice d'information

Constat de Risque d'Exposition au Plomb

1. Rappel de la commande et des références réglementaires

Selon la commande (cf ci-dessous), la présente mission consiste à établir un Constat de Risque d'Exposition au Plomb (CREP) en référence à l'article L.1334-5 du Code de la Santé Publique,

Le constat est réalisé dans le cadre de la **vente** de tout ou partie d'un immeuble à usage d'habitation construit avant le 1er janvier 1949 (article L 1334-6 du Code de la Santé Publique).

2. Renseignements concernant la mission

2.1. Auteur du constat

Nom :

Email :

Certification de compétence :

Le présent rapport est établi par une personne dont les compétences ont été certifiées par I.CERT Parc Edonia - Bâtiment G - Rue de la Terre Victoria - 35760 SAINT GREGOIRE. Le N° du certificat est CPDI 3834 délivré le 11/05/2016 et expirant le 10/05/2021.

2.2. Organisme chargé de la mission

Raison Sociale :

SARL BATIMEX

Adresse :

33 Rue de l'Europe -
01960 PÉRONNAS

Numéro SIRET :

477 858 690 00019

Compagnie d'assurance :

Compagnie : MMA
N° police : 114 231 812
Valide jusqu'au : 31/12/2020

2.3. Appareil à fluorescence X

Appareil à fluorescence X :	Modèle :	Fondis FEnX 285
	N° Série :	2-0412
Source radioactive :	Nature :	109 Cd
	Date de chargement :	01/07/2018
	Activité initiale :	850 MBq

L'opérateur du constat dispose d'une attestation du fabricant de l'appareil indiquant la durée de vie maximale de la source.(cf. annexe) Pendant cette durée, l'appareil garantit que 95% des résultats de mesures réalisées sur un échantillon standardisé de concentration voisine de 1 mg/cm², sont comprises dans un intervalle : valeur cible - 0,1 mg/cm² ; valeur cible + 0,1 mg/cm²
En début et fin de chaque constat et à chaque nouvelle mise sous tension de l'appareil, la justesse de l'appareil est vérifiée par la mesure d'une concentration en plomb sur un étalon à une valeur proche du seuil (1 mg/cm²).

Mesures de test	Ref. Etalon	Mesure	Prise
	NIST SRM2573	1,07 mg/cm ²	En début de constat
	NIST SRM2573	1,09 mg/cm ²	En fin de constat

2.4. Laboratoire d'analyse (si prélèvement de revêtements)

Laboratoire :

ITGA Saint-Etienne

Adresse :

Technopole - Le Polygone
46 rue de la Télématique
42950 Saint-Etienne Cedex 9

Méthode d'analyse :

Constat de Risque d'Exposition au Plomb

2.5. Bien objet de la mission

Type de bâtiment : Appartement
Numéro (indice) : 2020DI19430 / (1)
Adresse complète : 19 Rue Lafayette
01200 VALSERHONNE
Référence cadastrale : Section : AL
Lot : 3
Parcelle : 103
Nature de la copropriété : Non commuquée
Occupation : OUI NON Mineurs : OUI NON Mineurs < 6 ans : OUI NON
Observations :
Croquis : Cf. annexe
Locaux
Visités Étage 1 : Séjour, Cuisine, Salle d'eau/W.C., Chambre, Balcon
Non visités
Annexes non à usage courant Étage 1 : Balcon

3. Protocole de réalisation d'un constat de risque d'exposition au plomb

La méthodologie utilisée est basée sur l'annexe 1 de l'arrêté du 19 août 2011 relatif au Constat de Risque d'Exposition au Plomb et sur la norme NF X 46-030 « *Diagnostic plomb – Protocole de réalisation du Constat de Risque d'Exposition au Plomb* »

3.1. Identification du bien objet de la mission :

L'auteur du constat identifie, localise et décrit succinctement le bien, objet de la mission, ainsi que l'ensemble immobilier auquel il appartient. En cas d'ambiguïté, il réalise un croquis afin de situer le bien dans cet ensemble.

L'auteur du constat consigne les renseignements suivants, qu'il se fait préciser, ou à défaut, le motif pour lequel il n'en a pas connaissance :

- Dans le cas d'un CREP réalisé en parties privatives :
 - Si le constat est réalisé avant-vente ou avant mise en location ;
 - Si les parties privatives sont occupées ;
- Dans le cas où les parties privatives sont occupées, s'il y a des enfants mineurs dont des enfants de moins de six ans ;
- Dans le cas d'un CREP réalisé en parties communes : si le constat est réalisé avant travaux.

3.2. Identification des locaux :

Par local, on entend toute pièce (salle de séjour, toilettes, etc.) et par extension : couloir, hall d'entrée, palier, partie de cage d'escalier située entre deux paliers, appentis, placard, etc. Le local est désigné selon une appellation non équivoque et non susceptible d'évoluer dans le temps. Le nom d'usage peut s'avérer insuffisant.

L'auteur du constat effectue une visite exhaustive des locaux du bien objet de la mission. Il dresse la liste détaillée des locaux visités. Si des locaux n'ont pas été visités, il en dresse aussi la liste et précise les raisons pour lesquelles ils n'ont pas été visités. Les locaux sont désignés selon une appellation non équivoque et non susceptible d'évoluer dans le temps. Il réalise un croquis de l'ensemble des locaux du bien objet de la mission, visités ou non, et reporte sur le croquis la désignation de chaque local.

3.3. Identification des zones :

Afin de faciliter la localisation des mesures, l'auteur du constat divise chaque local en plusieurs zones qu'il identifie sur le croquis, auxquelles il attribue arbitrairement une lettre (A, B, C...) selon la convention décrite ci-dessous :

- la zone d'accès au local est nommée « A » et est reportée sur le croquis. Les autres zones sont nommées « B », « C », « D », ... dans le sens des aiguilles d'une montre ;
- la zone « plafond » est indiquée en clair.

Ces zones correspondent généralement aux différentes faces du local.

Constat de Risque d'Exposition au Plomb

3.4. Identification des revêtements :

Par revêtement, on entend un matériau mince recouvrant les éléments de construction. Les revêtements susceptibles de contenir du plomb sont principalement les peintures (du fait de l'utilisation ancienne de la céruse et celle de produits anti-corrosion à base de minium de plomb), les vernis, les revêtements muraux composés d'une feuille de plomb contrecollée sur du papier à peindre, le plomb laminé servant à l'étanchéité de balcons.

Bien que pouvant être relativement épais, les enduits sont aussi à considérer comme des revêtements susceptibles de contenir du plomb.

D'autres revêtements ne sont pas susceptibles de contenir du plomb : toile de verre, moquette, tissus, crépi, papier peint, ainsi que les peintures et enduits manifestement récents, mais ils peuvent masquer un autre revêtement contenant du plomb et sont donc à analyser.

Les revêtements de type carrelage contiennent souvent du plomb, mais ils ne sont pas visés par le présent arrêté car ce plomb n'est pas accessible.

3.5. Identification des unités de diagnostic :

Dans chaque local, toutes les surfaces susceptibles d'avoir un revêtement contenant du plomb sont analysées ou incluses dans une unité de diagnostic à analyser, telle que définie à l'article 2 de l'arrêté sus-cité. Cela comprend aussi les surfaces recouvertes d'un matériau mince non susceptible de contenir du plomb (papier peint, toile de verre, moquette murale, etc.), car un matériau contenant du plomb peut exister en dessous.

Une Unité de Diagnostic (UD) est un ou plusieurs éléments de construction ayant même substrat et même historique en matière de construction et de revêtement.

Pour chaque zone, l'auteur du constat dresse la liste des unités de diagnostic, **recouvertes ou non d'un revêtement, y compris celles manifestement récentes**. Il identifie chaque unité de diagnostic par un nom non ambigu. Lorsqu'il y a plusieurs unités de diagnostic de même type (porte, fenêtre...) dans une même zone, chacune d'elles est clairement identifiée et repérée sur le croquis.

L'auteur du constat identifie le substrat de l'unité de diagnostic par examen visuel et en fonction des caractéristiques physiques du matériau, et le revêtement apparent de l'unité de diagnostic. Par substrat, on entend un matériau sur lequel un revêtement est appliqué (plâtre, bois, brique, métal, etc.).

En application de l'article 2 de l'arrêté sus-cité, constituent des unités de diagnostic distinctes :

- les différents murs d'une même pièce ;
- des éléments de construction de substrats différents (tels qu'un pan de bois et le reste de la paroi murale à laquelle il appartient) ;
- les côtés extérieur et intérieur d'une porte ou d'une fenêtre ;
- des éléments situés dans des locaux différents, même contigus (tels que les 2 faces d'une porte car elles ont pu être peintes par des peintures différentes) ;
- une allège ou une embrasure et la paroi murale à laquelle elle appartient.

Si des habitudes locales de construction ou de mise en peinture sont connues, l'auteur du constat en tient compte pour une définition plus précise des unités de diagnostic.

Peut (peuvent) constituer une seule et même unité de diagnostic :

- l'ensemble des plinthes d'un même local ;
- une porte et son huisserie dans un même local ;
- une fenêtre et son huisserie dans un même local.

Une cage d'escalier est découpée en plusieurs locaux. Sont considérés comme locaux distincts :

- chaque palier ;
- chaque partie de cage d'escalier située entre deux paliers.

En vue d'assurer la cohérence de ce découpage, le hall d'entrée pourra être assimilé au palier du rez-de-chaussée. Dans un même « local » (partie de cage d'escalier), sont aussi considérés comme unités de diagnostic distinctes :

- l'ensemble des marches ;
- l'ensemble des contremarches ;
- l'ensemble des balustres ;
- le limon ;
- la crémaillère ;
- la main courante ;
- le plafond.

3.6. Détermination de la concentration en plomb des revêtements :

Dans chaque local, toutes les unités de diagnostic font l'objet d'une ou plusieurs mesures avec un appareil à fluorescence X, y compris les surfaces recouvertes d'un matériau mince non susceptible de contenir du plomb.

Les unités de diagnostic manifestement récentes ou dépourvues de revêtement (exemples : porte, fenêtre, plinthe, ...), hors substrat métallique, ne font pas l'objet de mesure. En cas de doute, les mesures sont réalisées.

Sur chaque unité de diagnostic, les mesures sont réalisées aux endroits où la probabilité de rencontrer du plomb est la plus forte. Les mesures sont réalisées sur une partie saine de l'unité de diagnostic.

Sur chaque unité de diagnostic recouverte d'un revêtement, l'auteur du constat effectue :

Constat de Risque d'Exposition au Plomb

- une seule mesure si celle-ci montre la présence de plomb à une concentration supérieure ou égale au seuil de 1 milligramme par centimètre carré (1 mg/cm²) ;
- 2 mesures si la première ne montre pas la présence de plomb à une concentration supérieure ou égale au seuil de 1 milligramme par centimètre carré (1 mg/cm²) ;
- 3 mesures si les deux premières ne montrent pas la présence de plomb à une concentration supérieure ou égale au seuil de 1 milligramme par centimètre carré (1 mg/cm²), mais qu'au moins une unité de diagnostic du même type a été mesurée avec une concentration en plomb supérieure ou égale à ce seuil dans un même local.

Lorsque la différence entre la valeur mesurée et le seuil de 1 mg/cm² est inférieure à la valeur de la précision de l'appareil, la mesure est classée comme « non concluante ». La mesure est renouvelée sur un autre point de l'unité de diagnostic analysée.

Dans le cas où plusieurs mesures sont effectuées sur une unité de diagnostic, elles sont réalisées à des endroits différents pour minimiser le risque de faux négatifs. La valeur retenue pour une unité de diagnostic donnée est la valeur mesurée la plus élevée, sous réserve d'écartier les valeurs aberrantes. Par exemple, si l'unité de diagnostic est une paroi murale, une mesure est effectuée en partie haute et l'autre en partie basse.

L'auteur du constat doit être capable de mesurer la concentration en plomb du revêtement d'une unité de diagnostic située jusqu'à 3 m de hauteur.

Lorsqu'à l'évidence, l'unité de diagnostic n'est recouverte d'aucun revêtement, la recherche de plomb n'est pas nécessaire. Il en sera de même en présence de carrelages ou de faïences.

Lorsque l'auteur du constat réalise, en application de l'article 4, un prélèvement pour analyse chimique, il réalise ce prélèvement sur une surface suffisante pour que le laboratoire dispose d'un échantillon permettant l'analyse dans de bonnes conditions (prélèvement minimal de 0,5 g). L'ensemble des couches de peintures est prélevé en veillant à inclure la couche la plus profonde. L'auteur du constat évite le prélèvement du substrat ou tous corps étrangers qui risquent d'avoir pour effet de diluer la concentration en plomb de l'échantillon. Le prélèvement est réalisé avec les précautions nécessaires pour éviter la dissémination de poussières. Il est analysé en laboratoire pour la recherche du plomb acido-soluble. La mise en œuvre de la norme NF X 46 031 d'avril 2008 relative à l'analyse chimique des peintures pour la recherche de la fraction acido-soluble du plomb est réputée satisfaisante à cette exigence.

L'ensemble des mesures est récapitulé dans un tableau. En l'absence de mesures, la raison pour laquelle la mesure n'a pas été effectuée est indiquée dans le tableau.

3.7. Description de l'état de conservation des revêtements contenant du plomb et, le cas échéant, caractérisation de la dégradation

L'état de conservation des revêtements contenant du plomb est décrit par la nature des dégradations observées.

L'état de conservation d'un revêtement contenant du plomb à une concentration supérieure à l'un des seuils mentionnés à l'article 5 est jugé par l'auteur du constat qui a le choix entre les qualifications suivantes :

- non visible ;
- non dégradé ;
- état d'usage ;
- dégradé.

Si le revêtement est manifestement situé en dessous d'un revêtement sans plomb (papier peint par exemple), l'état de conservation est qualifié de non-visible.

Si le revêtement est visible et ne peut pas être qualifié de non dégradé, son état de conservation est déterminé à partir de la nature de la dégradation :

- en cas de dégradations d'usage couramment rencontrées dans un bien régulièrement entretenu et ne générant spontanément des poussières ou des écailles (usure par friction, traces de chocs, microfissures...), l'état de conservation est qualifié d'état d'usage ;
- en cas de dégradations caractéristiques d'un défaut d'entretien ou de désordres liés au bâti, qui génèrent spontanément des poussières ou des écailles (pulvérisation, écaillage, cloquage, fissures, faïençage, traces de grattage, lézardes, ...), l'état de conservation est qualifié de dégradé.

3.8. Classement des unités de diagnostic

L'auteur du constat classe de 0 à 3 chaque unité de diagnostic recouverte d'un revêtement ayant fait l'objet de mesures, en fonction de la concentration en plomb et de la nature des dégradations, conformément au tableau suivant :

Concentration en plomb	Nature des dégradations	Classement
< seuils		0
≥ seuils	Non dégradé ou non visible	1
	Etat d'usage	2
	Dégradé	3

Constat de Risque d'Exposition au Plomb

4. Résultats des mesures

Local n°	1	Désignation		Appartement lot n°3/Étage 1/Séjour							
N° mesure	Zone	Unité de diagnostic	Substrat	Revêtement apparent	Localisation mesure	Concentration (mg/cm ²)	Etat de conservation	Nature des dégradations	Classement	Situations de dégradation du bâti*	Justification de l'absence de mesure/ Observation
14	B	Allège	Divers	Peinture		0,57			0		
15						0,15					
12	B	Embrasure	Divers	Peinture		0,59			0		
13						0,75					
-	B	Fenêtre	PVC			-					PVC :
1	A	Mur	Divers	Peinture		0,21			0		
2						0,02					
3	B	Mur	Divers	Peinture		0,44			0		
4						0,55					
5	C	Mur	Divers	Peinture		0,79			0		
6						0,46					
7	D	Mur	Divers	Peinture		0,11			0		
8						0,42					
17		Plafond	Bois	Peinture		0,68			0		
18						0,49					
-		plinthes	Bois	Peinture		-					Elément récent :
9	A	Porte	Métal	Peinture		0,27			0		
10						0,5					
Nombre total d'unités de diagnostic				10	Nombre d'unités de classe 3				0	% de classe 3	0

Local n°	2	Désignation		Appartement lot n°3/Étage 1/Cuisine							
N° mesure	Zone	Unité de diagnostic	Substrat	Revêtement apparent	Localisation mesure	Concentration (mg/cm ²)	Etat de conservation	Nature des dégradations	Classement	Situations de dégradation du bâti*	Justification de l'absence de mesure/ Observation
36	C	Embrasure	Divers	Peinture		0,47			0		
37						0,69					
19	A	Mur	Divers	Peinture		0,32			0		
20						0,49					
21	B	Mur	Divers	Peinture		0,21			0		
22						0,13					
23	C	Mur	Divers	Peinture		0,13			0		
24						0,32					
25	D	Mur	Divers	Peinture		0,47			0		
26						0,72					
27	E	Mur	Divers	Peinture		0,07			0		
28						0,12					
29	F	Mur	Divers	Peinture		0,71			0		
30						0,43					
39		Plafond	Bois	Peinture		0,63			0		
40						0,57					
-		plinthes	Bois	Peinture		-					Elément récent :
31	D	Porte	Bois	Peinture		0,38			0		
32						0,29					
33	F	Porte	Bois	Peinture		0,46			0		
34						0,16					
-	C	Porte-fenêtre	PVC			-					PVC :
Nombre total d'unités de diagnostic				12	Nombre d'unités de classe 3				0	% de classe 3	0

Constat de Risque d'Exposition au Plomb

Local n°	Désignation			Appartement lot n°3/Étage 1/Salle d'eau/W.C.								
N° mesure	Zone	Unité de diagnostic	Substrat	Revêtement apparent	Localisation mesure	Concentration (mg/cm²)	Etat de conservation	Nature des dégradations	Classement	Situations de dégradation du bâti*	Justification de l'absence de mesure/ Observation	
-	A	Mur	Divers	Faïence		-					Faïence :	
-	B	Mur	Divers	Faïence		-					Faïence :	
-	C	Mur	Divers	Faïence		-					Faïence :	
-	D	Mur	Divers	Faïence		-					Faïence :	
67		Plafond	Divers	Peinture		0,25			0			
68						0,25						
65	A	Porte	Bois	Peinture		0,42			0			
66						0,62						
Nombre total d'unités de diagnostic				6	Nombre d'unités de classe 3					0	% de classe 3	0

Local n°	Désignation			Appartement lot n°3/Étage 1/Chambre								
N° mesure	Zone	Unité de diagnostic	Substrat	Revêtement apparent	Localisation mesure	Concentration (mg/cm²)	Etat de conservation	Nature des dégradations	Classement	Situations de dégradation du bâti*	Justification de l'absence de mesure/ Observation	
56	F	Allège	Divers	Peinture		0,01			0			
57						0,6						
54	F	Embrasure	Divers	Peinture		0,55			0			
55						0,22						
-	F	Fenêtre	PVC			-					PVC :	
41	A	Mur	Divers	Peinture		0,69			0			
42						0,01						
43	B	Mur	Divers	Peinture		0,71			0			
44						0,59						
45	C	Mur	Divers	Peinture		0,63			0			
46						0,54						
47	D	Mur	Divers	Peinture		0,5			0			
48						0,51						
59		Plafond	Bois	Peinture		0,68			0			
60						0,12						
-		plinthes	Bois	Peinture		-					Elément récent :	
49	A	Porte	Bois	Peinture		0,52			0			
50						0,76						
51	D	Porte placard	Bois	Peinture		0,02			0			
52						0,71						
Nombre total d'unités de diagnostic				11	Nombre d'unités de classe 3					0	% de classe 3	0

* Situations de dégradation du bâti :

- Effondrement plancher/plafond (EF) : Le plancher ou le plafond menace de s'effondrer ou en tout ou partie effondré
- Coulures/Ruissellement (CR) : Des traces importantes de coulures, de ruissellement ou d'écoulement d'eau ont été repérées
- Humidité/Moisissure (HM) : Des traces de moisissures ou de nombreuses taches d'humidité ont été repérées

5. Description générale du bien

Constat de Risque d'Exposition au Plomb

5.1. Description générale du lot

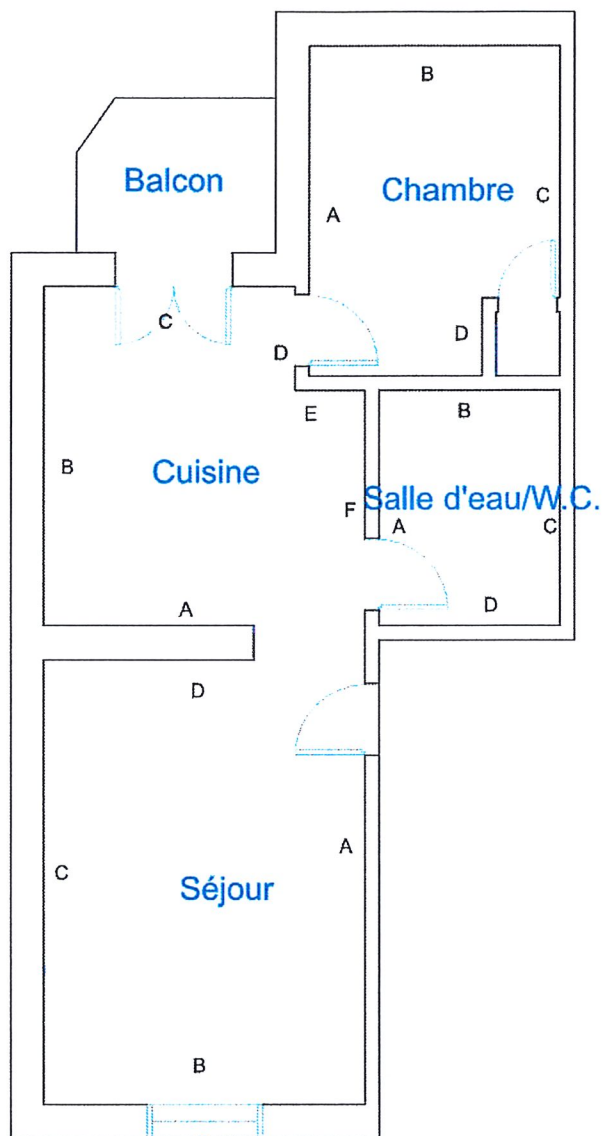

CROQUIS DE SITUATION		Référence	Niveau	Étage 1	1/1
Propriétaire		57296	Adresse 19 Rue Lafayette 01200 VALSERHONNE		

5.2. Tableau récapitulatif des pièces

Nom	Descriptif	Schémas / photos
Séjour	Plafond : - Peinture Mur : - Enduit Sol : - Parquet flottant	Néant
Cuisine	Plafond : - Peinture Mur : - Peinture Sol : - Parquet flottant	Néant
Salle d'eau/W.C.		Néant
Chambre	Mur : - Papier peint Plafond : - Peinture Sol : - Parquet flottant	Néant
Balcon		Néant

Constat de Risque d'Exposition au Plomb

6. Conclusion

6.1. Classement des unités de diagnostic

Les mesures de concentration en plomb sont regroupées dans le tableau de synthèse suivante :

	Total	Non mesurées	Classe 0	Classe 1	Classe 2	Classe 3
Nombre d'unités de diagnostic	39	10	29	0	0	0
%	100%	26%	74%	0%	0%	0%

6.2. Obligations du propriétaire

Le plomb (principalement la céruse) contenu dans les revêtements peut provoquer une intoxication des personnes, en particulier des jeunes enfants, dès lors qu'il est inhalé ou ingéré. Les travaux qui seraient conduits sur les surfaces identifiées comme recouvertes de peinture d'une concentration en plomb égale ou supérieure aux seuils définis devront s'accompagner de mesures de protection collectives et individuelles visant à contrôler la dissémination de poussières toxiques et à éviter toute exposition au plomb tant pour les intervenants que pour les occupants de l'immeuble et la population environnante.

Lors de la présente mission il n'a pas été repéré de revêtements contenant du plomb au-delà des seuils en vigueur.

6.3. Validité du constat

Du fait de l'absence de revêtement contenant du plomb ou la présence de revêtements contenant du plomb à des concentrations inférieures aux seuils définis par arrêté des ministres chargés de la santé et de la construction, il n'y a pas lieu de faire établir un nouveau constat à chaque mutation. Le présent constat sera joint à chaque mutation.

6.4. Situations de risque de saturnisme infantile (au sens de l'article 8 de l'arrêté du 19 août 2011 relatif au Constat de Risque d'Exposition au Plomb)

Définition des situations de risque de saturnisme infantile	OUI	NON
Au moins un local parmi les locaux objets du constat présente au moins 50% d'unités de diagnostic de classe 3	<input type="checkbox"/>	<input checked="" type="checkbox"/>
L'ensemble des locaux objets du présent constat présente au moins 20% d'unités de diagnostic de classe 3	<input type="checkbox"/>	<input checked="" type="checkbox"/>

Une copie du CREP est transmise dans un délai de 5 jours ouvrables à l'Agence Régionale de Santé d'implantation du bien expertisé si au moins un risque de saturnisme infantile est relevé : OUI NON

6.5. Situations de dégradation du bâti (au sens de l'article 8 de l'arrêté du 19 août 2011 relatif au Constat de Risque d'Exposition au Plomb)

Définition des situations de dégradation du bâti	OUI	NON
Plancher ou plafond menaçant de s'effondrer ou en tout ou partie effondré	<input type="checkbox"/>	<input checked="" type="checkbox"/>
Traces importantes de coulure ou de ruissellement d'eau sur plusieurs unités de diagnostic d'un même local	<input type="checkbox"/>	<input checked="" type="checkbox"/>
Plusieurs unités de diagnostic d'un même local recouvertes de moisissures ou de tâches d'humidité	<input type="checkbox"/>	<input checked="" type="checkbox"/>

Une copie du CREP est transmise dans un délai de 5 jours ouvrables à l'Agence Régionale de Santé d'implantation du bien expertisé si au moins un facteur de dégradation est relevé : OUI NON



Fait à PÉRONNAS, le 26/02/2020

Par : F.

7. Annexes

7.1. Notice d'information

Si le logement que vous vendez, achetez ou louez, comporte des revêtements contenant du plomb, sachez que le plomb est dangereux pour la santé.

Deux documents vous informent :

- Le constat de risque d'exposition au plomb vous permet de localiser précisément ces revêtements : **lisez-le attentivement !**
- La présente notice d'information résume ce que vous devez savoir pour éviter l'exposition au plomb dans ce logement.

Les effets du plomb sur la santé

L'ingestion ou l'inhalation de plomb est toxique. Elle provoque des effets réversibles (anémie, troubles digestifs) ou irréversibles (atteinte du système nerveux, baisse du quotient intellectuel, etc...). Une fois dans l'organisme, le plomb est stocké, notamment dans les os, d'où il peut être libéré dans le sang, des années ou même des dizaines d'années plus tard. **L'intoxication chronique par le plomb, appelée saturnisme, est particulièrement grave chez le jeune enfant. Les femmes en âge de procréer doivent également se protéger car, pendant la grossesse, le plomb peut traverser le placenta et contaminer le fœtus.**

Les mesures de prévention en présence de revêtements contenant du plomb

Des peintures fortement chargées en plomb (céruse) ont été couramment utilisées jusque vers 1950. Ces peintures souvent recouvertes par d'autres revêtements depuis, peuvent être dégradés à cause de l'humidité, à la suite d'un choc, par grattage ou à l'occasion de travaux : les écailles et poussières ainsi libérées constituent alors une source d'intoxication. Ces peintures représentent le principal risque d'exposition au plomb dans l'habitation.

Le plomb contenu dans les peintures ne présente pas de risque tant qu'elles sont en bon état ou inaccessibles. En revanche, le risque apparaît dès qu'elles s'écaillent ou se dégradent. Dans ce cas, votre enfant peut s'intoxiquer :

- s'il porte à la bouche des écailles de peinture contenant du plomb ;
- s'il se trouve dans une pièce contaminée par des poussières contenant du plomb ;
- s'il reste à proximité de travaux dégageant des poussières contenant du plomb.

Le plomb en feuille contenu dans certains papiers peints (posés parfois sur les parties humides des murs) n'est dangereux qu'en cas d'ingestion de fragments de papier. Le plomb laminé des balcons et rebords extérieurs de fenêtre n'est dangereux que si l'enfant a accès à ces surfaces, y porte la bouche ou suce ses doigts après les avoir touchées.

Pour éviter que votre enfant ne s'intoxique :

- Surveillez l'état des peintures et effectuez les menues réparations qui s'imposent sans attendre qu'elles s'aggravent.
- Lutte contre l'humidité, qui favorise la dégradation des peintures ;
- Évitez le risque d'accumulation des poussières : ne posez pas de moquette dans les pièces où l'enfant joue, nettoyez souvent le sol, les rebords des fenêtres avec une serpillière humide ;
- Veillez à ce que votre enfant n'ait pas accès à des peintures dégradées, à des papiers peints contenant une feuille de plomb, ou à du plomb laminé (balcons, rebords extérieurs de fenêtres) ; lavez ses mains, ses jouets.

En cas de travaux portant sur des revêtements contenant du plomb : prenez des précautions

- Si vous confiez les travaux à une entreprise, remettez-lui une copie du constat du risque d'exposition au plomb, afin qu'elle mette en œuvre les mesures de prévention adéquates ;
- Tenez les jeunes enfants éloignés du logement pendant toute la durée des travaux. Avant tout retour d'un enfant après travaux, les locaux doivent être parfaitement nettoyés ;
- Si vous réalisez les travaux vous-même, prenez soin d'éviter la dissémination de poussières contaminées dans tout le logement et éventuellement le voisinage.

Si vous êtes enceinte :

- **Ne réalisez jamais vous-même des travaux portant sur des revêtements contenant du plomb ;**
- **Eloignez-vous de tous travaux portant sur des revêtements contenant du plomb**

Si vous craignez qu'il existe un risque pour votre santé ou celle de votre enfant, parlez-en à votre médecin (généraliste, pédiatre, médecin de protection maternelle et infantile, médecin scolaire) qui prescrira, s'il le juge utile, un dosage de plomb dans le sang (plombémie). Des informations sur la prévention du saturnisme peuvent être obtenues auprès des directions départementales des territoires, des agences régionales de la santé ou des services communaux d'hygiène et de santé, ou sur les sites Internet des ministères chargés de la santé et du logement.



33 Rue de l'Europe -
01960 PÉRONNAS

SARL BATIMEX

Tél. : 04 74 24 09 32

Fax :

Email : contact@batimex.fr

Site web : www.batimex.fr

Rapport de mission de repérage des matériaux et produits contenant de l'amiante pour l'établissement du constat établi à l'occasion de la vente d'un immeuble bâti

RAPPORT DE REPERAGE 2020DI19430-1 / AMIANTE
ETABLI EN UN EXEMPLAIRE ORIGINAL LE 27/02/2020

Objet

La présente mission consiste à établir le rapport de repérage des matériaux et produits contenant de l'amiante pour l'établissement du constat établi à l'occasion de la vente :

- D'immeubles d'habitation comportant un seul logement
- Des parties privatives de tout ou partie d'immeubles collectifs d'habitation

Le rapport constitue l'état mentionnant la présence ou l'absence de matériaux et produits contenant de l'amiante prévu à l'article L. 1334-13 du code de la santé publique.

Le repérage a pour objectif de rechercher, identifier, localiser et évaluer l'état de conservation des matériaux et produits des listes A et B de l'annexe 13-9 du code de la santé publique (cf § 1.6) accessibles sans travaux destructifs. Pour les matériaux de la liste B, leur risque de dégradation lié à l'environnement est également évalué.

Références réglementaires :

Articles L. 1334-13, R. 1334-15 et 16, R. 1334-20 et 21, R. 1334-23 à 24, R. 1334-27 du Code de la Santé Publique

Arrêté du 12/12/2012 relatif aux critères d'évaluation de l'état de conservation des matériaux et produits de la liste A contenant de l'amiante et au contenu du rapport de repérage.

Arrêté du 12/12/2012 relatif aux critères d'évaluation de l'état de conservation des matériaux et produits de la liste B contenant de l'amiante et du risque de dégradation lié à l'environnement ainsi que le contenu du rapport de repérage.

Arrêté du 26 juin 2013 modifiant l'arrêté du 12 décembre 2012 relatif aux critères d'évaluation de l'état de conservation des matériaux et produits de la liste A contenant de l'amiante et au contenu du rapport de repérage et modifiant l'arrêté du 12 décembre 2012 relatif aux critères d'évaluation de l'état de conservation des matériaux et produits de la liste B contenant de l'amiante et du risque de dégradation lié à l'environnement ainsi que le contenu du rapport de repérage.

Bien objet de la mission :

Type de bien :	Appartement
Adresse :	19 Rue Lafayette 01200 VALSERHONE
Partie de bien inspectée :	Totalité du bien
Date de visite :	26/02/2020
Dans le cadre de la mission décrit en tête de rapport, il n'a pas été repéré de matériaux et produits contenant de l'amiante.	

Ce rapport a fait l'objet d'une commande en date du : 24/02/2020

P

Rapport de mission de repérage des matériaux et produits contenant de l'amiante pour l'établissement du constat établi à l'occasion de la vente d'un immeuble bâti

Sommaire

1. Renseignements concernant la mission
2. Conclusions du rapport.....
3. Description générale du bien et réalisation du repérage.....
4. Résultats détaillés du repérage
5. Attestation sur l'honneur
6. Attestation d'assurance
7. Certificat de compétences.....
8. Annexes

1. Renseignements concernant la mission

3.1. 1.1 Désignation du bâtiment

Type de bâtiment : Appartement
Référence du rapport : Rapport Amiante bien 57296
Référence du dossier : 2020DI19430 (1)
Date du permis de construire (à défaut, date de construction) : Non communiqué
Adresse complète : 19 Rue Lafayette
01200 VALSERHONE
Référence cadastrale : Section : AL
Parcelle : 103
Lot : 3
Bien en copropriété : Oui

3.2. 1.2 Désignation du client

Désignation du Propriétaire :

Nom :
Adresse : Rep par SELARL AHRES-16 Rue de la Grenouillère
01000 BOURG-EN-BRESSE

Rapport de mission de repérage des matériaux et produits contenant de l'amiante pour l'établissement du constat établi à l'occasion de la vente d'un immeuble bâti

3.3. 1.3 Désignation de l'opérateur de repérage

Nom :

Email :

Certification de compétence : Le présent rapport est établi par une personne dont les compétences ont été certifiées par I.CERT Parc Edonia - Bâtiment G - Rue de la Terre Victoria - 35760 SAINT GREGOIRE. Le N° du certificat est CPDI 3834 délivré le 07/04/2016 et expirant le 06/04/2021.

3.4. 1.4 Organisme chargé de la mission

Raison Sociale : SARL BATIMEX

Adresse : 33 Rue de l'Europe - - 01960 PÉRONNAS

Numéro SIRET : 477 858 690 00019

Code NAF : 743 B

N° TVA : 84 477 858 690

N° RCS : BOURG EN BRESSE

Compagnie d'assurance : Nom de la compagnie : MMA
N° de police : 114 231 812
Valide jusqu'au : 31/12/2020

3.5. 1.5 Désignation du laboratoire d'analyse

Nom : AIX EN PROVENCE – MEYREUIL

Adresse : Arteparc - Bâtiment E - Route de la côte d'Azur
CS n° 30012
13590 MEYREUIL

Laboratoire titulaire d'une accréditation en cours de validité référencée sous le n° 1-1029.

Rapport de mission de repérage des matériaux et produits contenant de l'amiante pour l'établissement du constat établi à l'occasion de la vente d'un immeuble bâti

3.6. 1.6 Avertissement

L'attention du propriétaire est attirée sur le fait que, dans le cadre de la mission décrit en tête de rapport, la recherche des matériaux et produits contenant de l'amiante s'applique aux seuls matériaux et produits des listes A et B de l'annexe 13-9 du code de la santé publique accessibles sans travaux destructifs.

Liste A de l'annexe 13-9 du code de la santé publique

Composant à sonder ou à vérifier
Flocages
Calorifugeages
Faux plafonds

Liste B de l'annexe 13-9 du code de la santé publique

Composant de la construction	Partie du composant à vérifier ou à sonder
1- Parois verticales intérieures	
Murs et cloisons « en dur » et poteaux (périphériques et intérieurs)	Enduits projetés, revêtements durs (plaques menuiserie, amiante-ciment) et entourages de poteaux (carton, amiante-ciment, matériau sandwich, carton + plâtre), coffrage perdu
Cloisons (légères et préfabriquées), gaines et coffres	Enduits projetés, panneaux de cloisons
2- Planchers et plafonds	
Plafonds, poutres et charpentes, gaines et coffres	Enduits projetés, panneaux collés ou vissés
Planchers	Dalles de sol
3- Conduits, canalisations et équipements intérieurs	
Conduits de fluides (air, eau, autres fluides...)	Conduits, enveloppes de calorifuges
Clapets/volets coupe-feu	Clapets, volets, rebouchage
Portes coupe-feu	Joints (tresses, bandes)
Vide-ordures	Conduits
4 – Eléments extérieurs	
Toitures	Plaques, ardoises, accessoires de couverture (composites, fibres-ciment), bardeaux bitumineux
Bardages et façades légères	Plaques, ardoises, panneaux (composites, fibres-ciment)
Conduits en toiture et façade	Conduits en amiante-ciment : eaux pluviales, eaux usées, conduits de fumée

Les résultats de la présente mission ne peuvent être utilisés comme seul repérage préalable à la réalisation de travaux.

Rapport de mission de repérage des matériaux et produits contenant de l'amiante pour l'établissement du constat établi à l'occasion de la vente d'un immeuble bâti

2. Conclusions du rapport

Dans le cadre de la mission décrit en tête de rapport, il n'a pas été repéré de matériaux et produits contenant de l'amiante.

Remarques particulières :
Néant

3.7. 2.1 Liste des matériaux ou produits contenant de l'amiante

Il est nécessaire d'avertir de la présence d'amiante toute personne pouvant intervenir sur ou à proximité des matériaux amiantés ou de ceux les recouvrant ou les protégeant.

Selon le jugement personnel de l'opérateur de repérage :

Liste B			
Description	Localisation	Type de recommandation	Recommandations*
Néant			
Autres			
Description	Localisation	Type de recommandation	Recommandations*
Néant			

Après analyse en laboratoire :

Liste A				
Description	Localisation	Prélèvement	Etat de conservation	Préconisations*
Néant				
Liste B				
Description	Localisation	Prélèvement	Type de recommandation	Recommandations*
Néant				
Autres				
Description	Localisation	Prélèvement	Type de recommandation	Recommandations*
Néant				

Rapport de mission de repérage des matériaux et produits contenant de l'amiante pour l'établissement du constat établi à l'occasion de la vente d'un immeuble bâti

Sur justificatifs :

Liste A				
Description	Localisation	Nom justificatif	Etat de conservation	Préconisations
Néant				
Liste B				
Description	Localisation	Nom justificatif	Type de recommandation	Recommandations
Néant				
Autres				
Description	Localisation	Nom justificatif	Type de recommandation	Recommandations
Néant				

3.8. 2.2 Liste des matériaux ou produits ne contenant pas d'amiante

Sur justificatifs :

Description	Localisation	Justification	Nom justificatif
Néant			

Après analyse en laboratoire :

Description	Localisation	Prélèvement
Néant		

Matériau ou produit qui par nature ne contient pas d'amiante :

Description	Localisation
Néant	

3.9. 2.3 Liste des matériaux et produits susceptibles de contenir de l'amiante pour lesquels des investigations et/ou des analyses ultérieures devront être effectuées

Description	Localisation	Cause de non-prélèvement
Néant		

Rapport de mission de repérage des matériaux et produits contenant de l'amiante pour l'établissement du constat établi à l'occasion de la vente d'un immeuble bâti

3.10. 2.4 Croquis de repérage

Sont précisées sur les croquis les informations suivantes :

- La localisation des éventuels sondages complémentaires à l'inspection visuelle
- La localisation des prélèvements
- La localisation des matériaux et produits contenant de l'amiante ou susceptibles d'en contenir si des investigations et des analyses ultérieures doivent être effectuées pour conclure.
- L'état de conservation des matériaux amiantés de la liste A est précisé.

NEANT

3.11. 2.5 Obligations réglementaires pour les matériaux de la liste A contenant de l'amiante

Néant

3.12. 2.6 Mesures d'ordre général pour les matériaux liste B et liste « autres » contenant de l'amiante

Néant

3.13. 2.7 Texte d'information

Les maladies liées à l'amiante sont provoquées par l'inhalation des fibres. Toutes les variétés d'amiante sont classées comme substances cancérigènes avérées pour l'homme. L'inhalation de fibres d'amiante est à l'origine de cancers (mésothéliomes, cancers broncho-pulmonaires), et d'autres pathologies non cancéreuses (épanchements pleuraux, plaques pleurales).

L'identification des matériaux et produits contenant de l'amiante est un préalable à l'évaluation et à la prévention des risques liés à l'amiante. Elle doit être complétée par la définition et la mise en œuvre de mesures de gestion adaptées et proportionnées pour limiter l'exposition des occupants présents temporairement ou de façon permanente dans l'immeuble. L'information des occupants présents temporairement ou de façon permanente est un préalable essentiel à la prévention du risque d'exposition à l'amiante.

Il convient donc de veiller au maintien du bon état de conservation des matériaux et produits contenant de l'amiante afin de remédier au plus tôt aux situations d'usure anormale ou de dégradation.

Il conviendra de limiter autant que possible les interventions sur les matériaux et produits contenant de l'amiante qui ont été repérés et de faire appel aux professionnels qualifiés notamment dans le cas de retrait ou de confinement de ce type de matériau ou produit.

Enfin, les déchets contenant de l'amiante doivent être éliminés dans des conditions strictes, renseignez-vous auprès de votre mairie ou votre préfecture. Pour connaître les centres d'élimination près de chez vous consultez la base de données «Déchets» gérée par l'ADEME directement accessible sur le site Internet www.sinoe.org.

Rapport de mission de repérage des matériaux et produits contenant de l'amiante pour l'établissement du constat établi à l'occasion de la vente d'un immeuble bâti

3. Description générale du bien et réalisation du repérage

Date du repérage
 Documents remis par le donneur d'ordre à l'opérateur de repérage
 Représentant du propriétaire (accompagnateur)

26/02/2020
 Néant

n (Propriétaire)

3.1. Description générale du lot

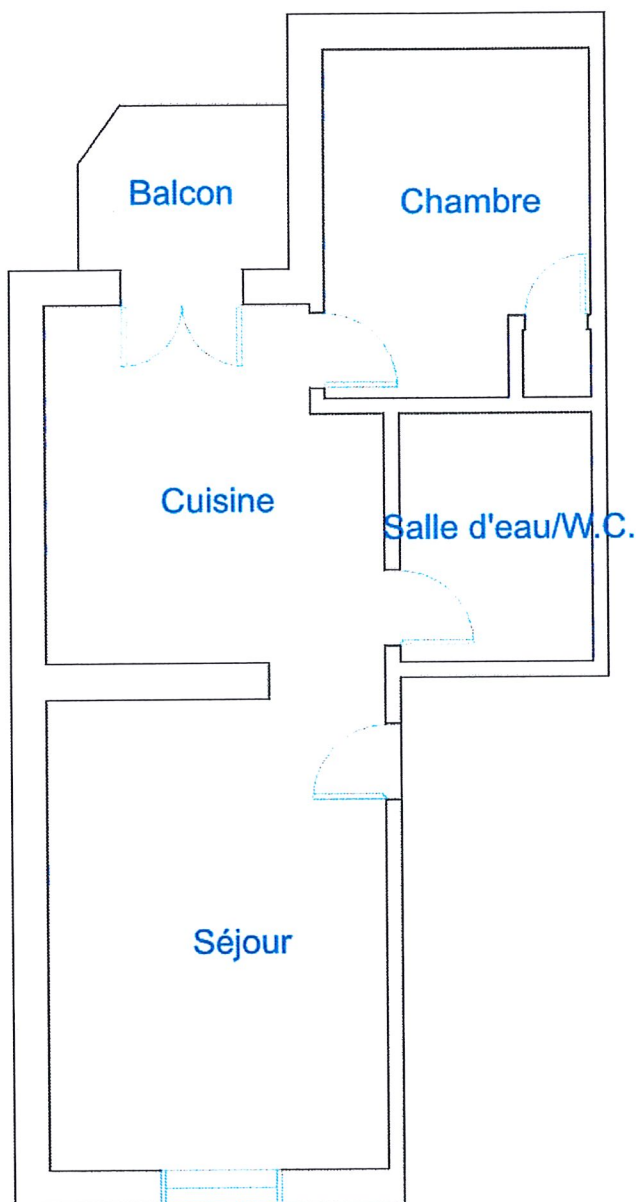

PLAN	Réf :57296	Opérateur	Niveau	Étage 1	
Propriétaire	Habitable : 0,00m²			Adresse	1/1
	Annexes : 0,00m²	19 Rue Lafayette 01200 VALSERHONNE			

3.2. Liste des pièces visitées

Étage 1 : Séjour, Cuisine, Salle d'eau/W.C., Chambre, Balcon

Rapport de mission de repérage des matériaux et produits contenant de l'amiante pour l'établissement du constat établi à l'occasion de la vente d'un immeuble bâti

3.3. Tableau récapitulatif des pièces visitées

Nom	Descriptif	Schémas / photos
Séjour	Plafond : - Peinture Mur : - Enduit Sol : - Parquet flottant	Néant
Cuisine	Plafond : - Peinture Mur : - Peinture Sol : - Parquet flottant	Néant
Salle d'eau/W.C.		Néant
Chambre	Mur : - Papier peint Plafond : - Peinture Sol : - Parquet flottant	Néant
Balcon		Néant

3.4. Pièces ou parties de l'immeuble non visitées

Pièces ou parties d'immeuble	Raison de l'absence de visite
Néant	

Rapport de mission de repérage des matériaux et produits contenant de l'amiante pour l'établissement du constat établi à l'occasion de la vente d'un immeuble bâti

3.5. Méthodologie du repérage des matériaux et produits contenant de l'amiante :

L'opérateur de repérage recherche les matériaux et produits des listes A et B de l'annexe 13-9 du code de la santé publique, accessibles sans travaux destructifs puis recense et identifie les matériaux ou produits susceptibles de contenir de l'amiante (matériau ou produit ayant intégré de l'amiante pendant certaines périodes de leur fabrication) entrant dans le cadre de la présente mission.

A cette fin, il examine de façon exhaustive toutes les différentes parties de l'immeuble bâti qui constituent le bâtiment. Lorsque certains locaux ne sont pas accessibles, l'opérateur de repérage le précise et en mentionne les motifs

L'inspection visuelle peut être complétée par des investigations approfondies et des sondages qui permettent de s'assurer de la composition interne d'un ouvrage ou d'un volume.

L'inspection visuelle, les sondages et les prélèvements sont réalisés selon les prescriptions décrites à l'annexe A de la Norme NF X 46-020 du 18 juillet 2017.

En cas de doute sur la présence d'amiante, il détermine les matériaux ou produits dont il convient de prélever et d'analyser un ou des échantillons pour pouvoir conclure quant à la présence d'amiante.

Conformément aux prescriptions de l'article R. 1334-24 du code de la santé publique, les analyses de ces échantillons de ces matériaux ou produits sont réalisés par un organisme accrédité.

Les prélèvements sont effectués sur toute l'épaisseur du matériau.

Conformément aux prescriptions de l'annexe B de la norme NF X 46-020 du 18 juillet 2017 :

- les prélèvements sont réalisés dans des conditions conduisant à une pollution minimale des lieux.
- pour éviter tout risque de contamination croisée :
 - les outils sont à usage unique ou sont soigneusement nettoyés après chaque prélèvement.
 - les prélèvements sont conditionnés individuellement en double emballage étanche.
- pour assurer une parfaite traçabilité des échantillons prélevés, l'identification est portée de manière indélébile sur l'emballage et si possible sur l'échantillon. Une fiche d'accompagnement, reprenant l'identification est transmise au laboratoire.

Pour les matériaux de la liste A, l'opérateur conclut définitivement à l'absence ou la présence d'amiante pour chaque matériau ou produit repéré. Dans sa conclusion, il précise le critère (marquage du matériau, document consulté, résultat d'analyse de matériau ou produit) qui lui a permis de conclure quant à la présence ou à l'absence d'amiante.

Pour les matériaux de la liste B, l'opérateur conclut définitivement à l'absence ou la présence d'amiante pour chaque matériau ou produit repéré. Dans sa conclusion, il précise le critère (marquage du matériau, document consulté, résultat d'analyse de matériau ou produit) qui lui a permis de conclure quant à la présence ou à l'absence d'amiante. Pour chacun des matériaux ou produits repérés, en fonction de sa connaissance des matériaux et produits utilisés, il atteste, le cas échéant, de la présence d'amiante. Dans ce cas, il précise dans sa conclusion que le critère qui lui a permis de conclure est son jugement personnel.

Rapport de mission de repérage des matériaux et produits contenant de l'amiante pour l'établissement du constat établi à l'occasion de la vente d'un immeuble bâti

4. Résultats détaillés du repérage

Localisation	Inspection			Conclusion		Etat de conservation ou type de recommandation
	Composant de la construction (catégorie)	Partie du composant inspecté	Description	Sondage	Prélèvement	
Néant						

Observations :

Cachet de l'opérateur



33 Rue de l'Europe
01960 PERONNAS
TEL : 04 74 24 09 32
N° SIRET : 477 858 690 00019 – R.C.S. BOURG

Date de visite et d'établissement de l'état

Visite effectuée le : 26/02/2020

par : F. A.

Rapport édité le : 27/02/2020

à : PÉRONNAS

Mission de repérage des matériaux et produits contenant de l'Amiante

5. Annexes

NEANT

Diagnostic de performance énergétique – logement (6.2)

N° : 2020DI19430
 Réf. Ademe : 2001V20005771
 Référence du logiciel validé : Imm/PACT DPE Version 7A
 Valable jusqu'au : 26/02/2030
 Type de bâtiment : Appartement lot n°3
 Année de construction : avant 1948
 Surface habitable : 41,76 m²
 Adresse : 19 Rue Lafayette
 01200 VALSERHONE

Date de visite : 26/02/2020
 Date d'établissement : 27/02/2020
 Diagnostiqueur :
 SARL BATIMEX – 33 Rue de l'Europe - 01960 PÉRONNAS
 Tél. : 04 74 74 09 32
 Email : dpe@batimex.fr

Le présent rapport est établi par une personne dont les compétences ont été certifiées par I.CERT Parc Edonia - Bâtiment G - Rue de la Terre Victoria - 35760 SAINT GREGOIRE. Le N° du certificat est CPDI 3834 délivré le 12/05/2016 et expirant le 11/05/2021.

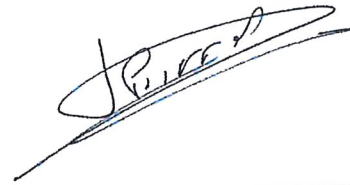

Propriétaire :
 Nom :
 Adresse : Rep par SELARL AHRES-16 Rue de la Grenouillère
 01000 BOURG-EN-BRESSE

Propriét. des installations communes (s'il y a lieu) :
 Nom :
 Adresse :

Consommations annuelles par énergie

obtenues au moyen des factures d'énergie du logement de l'année 2019, prix des énergies indexés au 15/08/2015 (en l'absence de prix de l'énergie mentionné dans les relevés).

	Moyenne annuelle des consommations	Consommations en énergies finales	Consommations en énergie primaire	Frais annuels d'énergie
	Détail par énergie dans l'unité d'origine	détail par énergie et par usage en kWh _{EF}	détail par usage en kWh _{EP}	
Chauffage	-	-	-	-
Eau chaude sanitaire	-	-	-	-
Refroidissement	-	-	-	-
Abonnements	-	-	-	93 € TTC
CONSOMMATION D'ENERGIE POUR LES USAGES RECENSES	- Electrique : 4000 kwh	- Electrique : 4000 kWh _{ef}	10320 kWh _{ep}	721 € TTC

Consommations énergétiques
 (en énergie primaire)
 pour le chauffage, la production d'eau chaude sanitaire et le refroidissement

Émissions de gaz à effet de serre (GES)
 pour le chauffage, la production d'eau chaude sanitaire et le refroidissement

Consommation réelle : 247 kWh_{EP}/m².an

Estimation des émissions : 8 kg_{éqCO2}/m².an

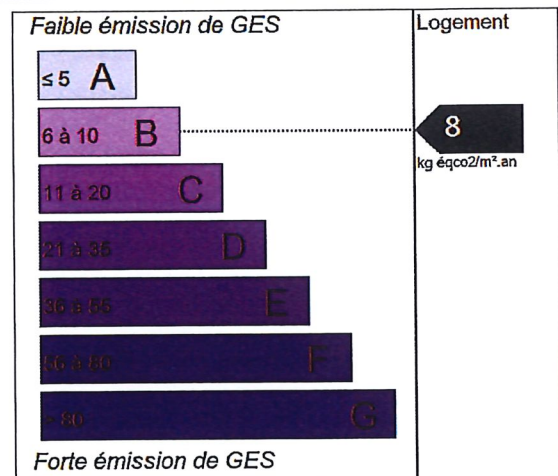
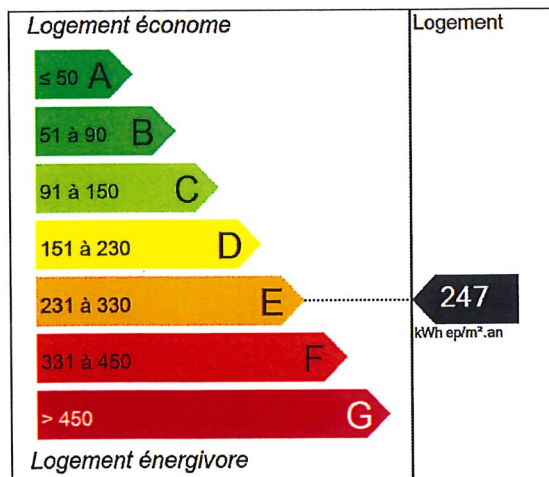

Diagnostic de performance énergétique – logement (6.2)

Descriptif du logement et de ses équipements

Logement	Chauffage et refroidissement	Eau chaude sanitaire, ventilation
Murs : <ul style="list-style-type: none">- Mur 1 sur extérieur : béton banché ép. 35 cm donnant sur l'extérieur, isolation par l'intérieur (ITI)- Mur 2 sur couloir : béton banché ép. 20 cm ou moins donnant sur un local non chauffé (Circulations communes), isolation par l'intérieur (ITI)	Chauffage : <ul style="list-style-type: none">Installation de chauffage- Chauffage 1, radiateurs NFC, énergie électrique, chauffage individuel	ECS : <ul style="list-style-type: none">- Ecs 1, chauffe-eau standard, énergie électrique, ECS individuel ; accumulation : 100 l
Toiture : <ul style="list-style-type: none">- pas de paroi déperditive	Emetteurs : <ul style="list-style-type: none">- radiateurs nfc	Ventilation : <ul style="list-style-type: none">- Ventilation par ouverture des fenêtres
Menuiseries : <ul style="list-style-type: none">- Porte-fenêtre battante avec soubassement Cuisine, Fenêtre battante Séjour et Chambre : pvc, double vitrage, épaisseur des lames d'air : 16 mm- Porte d'entrée : opaque pleine, simple en métal	Refroidissement : <ul style="list-style-type: none">- sans objet	
Plancher bas : <ul style="list-style-type: none">- pas de paroi déperditive	Rapport d'entretien ou d'inspection des chaudières joint : <ul style="list-style-type: none">- sans objet	
Energies renouvelables	Quantité d'énergie d'origine renouvelable	0 kWh_{EP}/m².an
Type d'équipements présents utilisant des énergies renouvelables : <ul style="list-style-type: none">- aucun		

Pourquoi un diagnostic

- Pour informer le futur locataire ou acheteur ;
- Pour comparer différents logements entre eux ;
- Pour inciter à effectuer des travaux d'économie d'énergie et contribuer à la réduction des émissions de gaz à effet de serre.

Usages recensés

Le diagnostic ne relève pas l'ensemble des consommations d'énergie, mais seulement celles nécessaires pour le chauffage, la production d'eau chaude sanitaire et le refroidissement du logement. Certaines consommations comme l'éclairage, les procédés industriels ou spécifiques (cuisson, informatique, etc.) ne sont pas comptabilisées dans les étiquettes énergie et climat des bâtiments.

Constitution de l'étiquette énergie

La consommation d'énergie indiquée sur l'étiquette énergie est le résultat de la conversion en énergie primaire des consommations d'énergie du logement indiquée par les compteurs ou les relevés.

Énergie finale et énergie primaire

L'énergie finale est l'énergie que vous utilisez chez vous (gaz, électricité, fioul domestique, bois, etc.). Pour que vous disposiez de ces énergies, il aura fallu les extraire, les distribuer, les stocker, les produire, et donc dépenser plus d'énergie que celle que vous utilisez en bout de course.

L'énergie primaire est le total de toutes ces énergies consommées.

Variations des conventions de calcul et des prix de l'énergie

Le calcul des consommations et des frais d'énergie fait intervenir des valeurs qui varient sensiblement dans le temps. La mention « prix de l'énergie en date du... » indique la date de l'arrêté en vigueur au moment de l'établissement du diagnostic.

Elle reflète les prix moyens des énergies que l'Observatoire de l'Énergie constate au niveau national.

Énergies renouvelables

Elles figurent sur cette page de manière séparée. Seules sont estimées les quantités d'énergie renouvelable produite par les équipements installés à demeure.

Diagnostic de performance énergétique – logement (6.2)

CONSEILS POUR UN BON USAGE

En complément de l'amélioration de son logement (voir page suivante), il existe une multitude de mesures non coûteuses ou très peu coûteuses permettant d'économiser de l'énergie et de réduire les émissions de gaz à effet de serre. Ces mesures concernent le chauffage, l'eau chaude sanitaire et le confort d'été.

Chauffage

- Réglez et programmez : La régulation vise à maintenir la température à une valeur constante, réglez le thermostat à 19°C ; quant à la programmation, elle permet de faire varier cette température de consigne en fonction des besoins et de l'occupation du logement. On recommande ainsi de couper le chauffage durant l'inoccupation des pièces ou lorsque les besoins de confort sont limités. Toutefois, pour assurer une remontée rapide en température, on dispose d'un contrôle de la température réduite que l'on règle généralement à quelques 3 à 4 degrés inférieurs à la température de confort pour les absences courtes. Lorsque l'absence est prolongée, on conseille une température "hors-gel" fixée aux environs de 8°C. Le programmeur assure automatiquement cette tâche.
- Réduisez le chauffage d'un degré, vous économiserez de 5 à 10% d'énergie.
- Éteignez le chauffage quand les fenêtres sont ouvertes.
- Fermez les volets et/ou tirez les rideaux dans chaque pièce pendant la nuit.
- Ne placez pas de meubles devant les émetteurs de chaleur (radiateurs, convecteurs,...), cela nuit à la bonne diffusion de la chaleur.

Eau chaude sanitaire

- Arrêtez le chauffe-eau pendant les périodes d'inoccupation (départs en congés,...) pour limiter les pertes inutiles.
- Préférez les mitigeurs thermostatiques aux mélangeurs.

Aération

Si votre logement fonctionne en ventilation naturelle :

- Une bonne aération permet de renouveler l'air intérieur et d'éviter la dégradation du bâti par l'humidité.
- Il est conseillé d'aérer quotidiennement le logement en ouvrant les fenêtres en grand sur une courte durée et de nettoyer régulièrement les grilles d'entrée d'air et les bouches d'extraction s'il y a lieu.
- Ne bouchez pas les entrées d'air, sinon vous pourriez mettre votre santé en danger. Si elles vous gênent, faites appel à un professionnel.

Si votre logement fonctionne avec une ventilation mécanique contrôlée :

- Aérez périodiquement le logement.

Confort d'été

- Utilisez les stores et les volets pour limiter les apports solaires dans la maison le jour.
- Ouvrez les fenêtres en créant un courant d'air, la nuit pour rafraîchir.

Autres usages

Eclairage :

- Optez pour des lampes basse consommation (fluocompactes ou fluorescentes).
- Évitez les lampes qui consomment beaucoup trop d'énergie, comme les lampes à incandescence ou les lampes halogènes.
- Nettoyez les lampes et les luminaires (abat-jour, vasques...) ; poussiéreux, ils peuvent perdre jusqu'à 40% de leur efficacité lumineuse.

Bureautique / audiovisuel :

- Éteignez ou débranchez les appareils ne fonctionnant que quelques heures par jour (téléviseurs, magnétoscopes,...). En mode veille, ils consomment inutilement et augmentent votre facture d'électricité.

Électroménager (cuisson, réfrigération,...) :

- Optez pour les appareils de classe A ou supérieure (A+, A++,...).

Diagnostic de performance énergétique – logement (6.2)

RECOMMANDATIONS D'AMÉLIORATION ÉNERGÉTIQUE

Sont présentées dans le tableau suivant quelques mesures visant à réduire vos consommations d'énergie.

Mesures d'amélioration	Crédit d'impôt
Isolation de la toiture par l'extérieur <i>Commentaires : Si la toiture n'est pas isolée et la couverture est en mauvais état : lors de la réfection de la toiture, envisager la mise en place d'une isolation de la toiture par l'extérieur. Une des conditions pour bénéficier du crédit d'impôts est qu'il faut atteindre une résistance thermique (performance de l'isolation) supérieure à 6 m².K/W.</i>	30%
Mise en place d'un thermostat d'ambiance programmable <i>Commentaires : Choisir un appareil simple d'emploi. Il existe des thermostats à commande radio pour éviter les câbles de liaison et certains ont une commande téléphonique intégrée pour un pilotage à distance.</i>	30%
ECS solaire <i>Commentaires : Si possibilité architecturale (orientation, masque et implantation) et surface disponible, implantation d'un Chauffe-Eau Solaire Individuel envisageable.</i>	30%
Installation VMC Hygro A <i>Commentaires : La VMC hygroréglable type A est plus performante que la VMC classique en permettant des économies d'énergie.</i>	-

COMMENTAIRES :

Les travaux sont à réaliser par un professionnel qualifié.

Pour aller plus loin, il existe des points info-énergie : www.infoenergie.org

Vous pouvez peut-être bénéficier d'un crédit d'impôt pour réduire le prix d'achat des fournitures, pensez-y !
www.impots.gouv.fr

Pour plus d'informations : www.developpement-durable.gouv.fr ou www.ademe.fr

Pour plus d'informations :
www.developpement-durable.gouv.fr, rubrique performance énergétique
www.ademe.fr



SARL BATIMEX

33 Rue de l'Europe -
01960 PÉRONNAS

Compagnie d'assurance : MMA
N° de police : 114 231 812 valable jusqu'au 31/12/2020

Tél. : 04 74 24 09 32
Fax :
Email : contact@batimex.fr
Site web : www.batimex.fr
Siret : 477 858 690 00019
Code NAF : 743 B
N° TVA : 84 477 858 690
N° RCS : BOURG EN BRESSE

Etat de l'Installation Intérieure d'électricité

Arrêté du 28 septembre 2017
Décret 2016-1105 du 11 août 2016
NF C 16-600 juillet 2017

Ce DIAGNOSTIC a pour objet d'établir un état de l'installation électrique, en vue d'évaluer les risques pouvant porter atteinte à la sécurité des personnes.

En aucun cas, il ne s'agit d'un contrôle de conformité de l'installation vis-à-vis de la réglementation en vigueur.

Sa durée de validité est de 3 ans dans le cadre d'une vente.

Sa durée de validité est de 6 ans dans le cadre d'une location.

Un état de l'installation intérieure d'électricité réalisé selon les exigences de l'article L. 134-7 du code de la construction et de l'habitation, tient lieu d'état de l'installation intérieure d'électricité prévu à l'article 3-3 de la loi n° 89-462 du 6 juillet 1989 tendant à améliorer les rapports locatifs, s'il a été réalisé depuis moins de 6 ans à la date à laquelle ce document doit être produit.

1 Désignation et description du local d'habitation et de ses dépendances

Localisation du ou des immeuble(s) bâti(s)

Numéro (indice) : 2020DI19430 / (1)
Département : 01
Commune : 01200 VALSERHONE
Adresse : 19 Rue Lafayette
Référence cadastrale : Section : AL
Parcelle : 103
Désignation et situation du lot de (co)propriété : Non communiquée
Type d'immeuble : Appartement
Année de construction : Avant 1949
Année de l'installation : + de 15 ans
Distributeur d'électricité : ERDF

Identification des parties du bien (pièces et emplacements) n'ayant pas pu être visitées et justification

Nom de la pièce	Justification
Néant	

Etat de l'Installation Intérieure d'électricité

2 Identification du donneur d'ordre

Identité du donneur d'ordre

Qualité (sur déclaration de l'intéressé) : Propriétaire
Nom :
Adresse : Rep par SELARL AHRES
16 Rue de la Grenouillère
01000 BOURG-EN-BRESSE
Email :

3 Identification de l'opérateur ayant réalisé l'intervention et signé le rapport

Nom :
Email :
Raison Sociale : SARL BATIMEX
Adresse : 33 Rue de l'Europe -
PÉRONNAS
Numéro SIRET : 477 858 690 00019
Compagnie d'assurance : MMA
Numéro de police : 114 231 812
Valide jusqu'au : 31/12/2020
Certification de compétence : Le présent rapport est établi par une personne dont les compétences ont été certifiées par I.CERT Parc Edonia - Bâtiment G - Rue de la Terre Victoria - 35760 SAINT GREGOIRE. Le N° du certificat est CPDI 3834 délivré le 12/05/2016 et expirant le 11/05/2021.

4 Rappel des Limites du champ de réalisation de l'état intérieur d'électricité

Le diagnostic porte uniquement sur l'ensemble de l'installation intérieure d'électricité à basse tension des locaux à usage d'habitation située en aval de l'appareil général de commande et de protection de cette installation. Il ne concerne pas les matériels d'utilisation amovibles, ni les circuits internes des matériels d'utilisation fixes, destinés à être reliés à l'installation électrique fixe, ni les installations de production d'énergie électrique du générateur jusqu'au point d'injection au réseau public de distribution d'énergie ou au point de raccordement à l'installation intérieure, ni les circuits de téléphonie, de télévision, de réseau informatique, de vidéophonie, de centrale d'alarme, etc., lorsqu'ils sont alimentés en régime permanent sous une tension inférieure, ou égale à 50 V en courant alternatif et 120 V en courant continu.

L'intervention de l'opérateur de diagnostic ne porte que sur les constituants visibles, visitables de l'installation au moment du diagnostic. Elle s'effectue, sans déplacement de meubles ni démontage de l'installation électrique (hormis le démontage des capots des tableaux électriques lorsque cela est possible) ni destruction des isolants des câbles : des éléments dangereux de l'installation intérieure d'électricité peuvent ne pas être repérés, notamment :

- les parties de l'installation électrique non visibles (incorporées dans le gros œuvre ou le second œuvre ou masquées par du mobilier), non visibles ou non démontables ou nécessitant un démontage ou une détérioration pour pouvoir y accéder (boîtes de connexion, conduits, plinthes, goulottes, huisseries, éléments chauffants incorporés dans la maçonnerie, luminaires des piscines plus particulièrement) ;
- les parties non visibles ou non accessibles des tableaux électriques après démontage de leur capot ;
- inadéquation entre le courant assigné (calibre) des dispositifs de protection contre les surintensités et la section des conducteurs sur toute la longueur des circuits.

Etat de l'Installation Intérieure d'électricité

5 Conclusion relative à l'évaluation des risques pouvant porter atteinte à la sécurité des personnes

Anomalies avérées selon les domaines suivants :

1. L'appareil général de commande et de protection et son accessibilité.

Numéro article (1)	Libellé et localisation (*) des anomalies	Numéro Article (2)	Libellé des mesures compensatoires correctement mises en œuvre (3)	Précision
1.3.g	Le dispositif assurant la coupure d'urgence est placé à plus de 1,80 m du sol fini et n'est pas accessible au moyen de marches ou d'une estrade.			

2. Dispositif de protection différentielle à l'origine de l'installation / La prise de terre et l'installation de mise à la terre.

Aucune anomalie détectée.

3. Dispositif de protection contre les surintensités adapté à la section des conducteurs, sur chaque circuit.

Aucune anomalie détectée.

4. La liaison équipotentielle et installation électrique adaptées aux conditions particulières des locaux contenant une douche ou une baignoire.

Aucune anomalie détectée.

5. Matériels électriques présentant des risques de contact direct avec des éléments sous tension – Protection mécanique des conducteurs.

Aucune anomalie détectée.

6. Matériels électriques vétustes, inadaptés à l'usage.

Aucune anomalie détectée.

Installations particulières :

P1, P2. Appareils d'utilisation situés dans des parties communes et alimentés depuis la partie privative ou inversement.

Aucune anomalie détectée.

P3. Piscine privée ou bassin de fontaine.

Aucune anomalie détectée.

(1) Référence des anomalies selon la norme ou la spécification technique utilisée.

(2) Référence des mesures compensatoires selon la norme ou la spécification technique utilisée.

(3) Une mesure compensatoire est une mesure qui permet de limiter un risque de choc électrique lorsque les règles fondamentales de sécurité ne peuvent s'appliquer pleinement pour des raisons soit économiques, soit techniques, soit administratives. Le numéro d'article et le libellé de la mesure compensatoire sont indiqués en regard de l'anomalie concernée.

(*) *Avertissement*: la localisation des anomalies n'est pas exhaustive. Il est admis que l'opérateur de diagnostic ne procède à la localisation que d'une anomalie par point de contrôle. Toutefois, cet avertissement ne concerne pas le test de déclenchement des dispositifs différentiels.

Observations

Il n'existe pas d'observation particulière à un contrôle.

Informations complémentaires :

IC. Socles de prises de courant, dispositif à courant différentiel résiduel à haute sensibilité.

Numéro article (1)	Libellé des informations	Observation	Localisation
11.a.3	Aucun dispositif différentiel à haute sensibilité ≤ 30 mA.		
11.b.1	L'ensemble des socles de prise de courant est de type à obturateur.		
11.c.1	Ensemble des socles de prise de courant avec un puits de 15 mm.		

(1) Référence des informations complémentaires selon la norme ou la spécification utilisée.

Etat de l'Installation Intérieure d'électricité

6 Avertissement particulier

Points de contrôle n'ayant pu être vérifiés :

Numéro article (1)	Libellé des constatations diverses	Observation	Localisation
3.3.6.b	Eléments constituant les conducteurs de protection appropriés : Non vérifiable		
3.3.6.c	Section satisfaisante des conducteurs de protection : Non vérifiable		

(1) Référence des constatations diverses selon la norme ou la spécification utilisée.

Pour les points de contrôle du DIAGNOSTIC n'ayant pas pu être vérifiés, il est recommandé de faire contrôler ces points par un installateur électricien qualifié ou par un organisme d'inspection accrédité dans le domaine de l'électricité, ou, si l'installation électrique n'était pas alimentée, par un OPERATEUR DE DIAGNOSTIC certifié lorsque l'installation sera alimentée.

Installations ou parties d'installation non couvertes :

Numéro article (1)	Libellé des constatations diverses	Observation	Localisation
E.1.d	Le logement étant situé dans un immeuble collectif d'habitation : <ul style="list-style-type: none">• installation de mise à la terre située dans les parties communes de l'immeuble collectif d'habitation (prise de terre, conducteur de terre, borne ou barrette principale de terre, liaison équipotentielle principale, conducteur principal de protection et la ou les dérivation(s) éventuelle(s) de terre situées en parties communes de l'immeuble d'habitation) : existence et caractéristiques ;• le ou les dispositifs différentiels : adéquation entre la valeur de la résistance de la prise de terre et le courant différentiel-résiduel assigné (sensibilité) ;• parties d'installation électrique situées dans les parties communes alimentant les appareils d'utilisation placés dans la partie privative : état, existence de l'ensemble des mesures de protection contre les contacts indirects et surintensités appropriées ;		

(1) Référence des constatations diverses selon la norme ou la spécification utilisée.

Constatations concernant l'installation électrique et/ou son environnement :

Numéro article (1)	Libellé des constatations diverses	Observation	Localisation
E.3.g	La valeur mesurée de la résistance de la prise de terre depuis la partie privative n'est pas en adéquation avec la sensibilité du (ou des) dispositifs différentiels ; il est recommandé de se rapprocher du syndic de copropriété.		

(1) Référence des constatations diverses selon la norme ou la spécification utilisée.

Autres constatations :

Présence de deux interrupteurs différentiels 30 mA sur le tableau mais le câblage de ceux-ci n'assure pas la protection de l'installation.

7 Conclusion relative à l'évaluation des risques relevant du devoir de conseil de professionnel

L'installation intérieure d'électricité comporte une ou des anomalies. Il est recommandé au propriétaire de les supprimer en consultant dans les meilleurs délais un installateur électricien qualifié afin d'éliminer les dangers qu'elle(s) présente(nt).

Etat de l'Installation Intérieure d'électricité

8 Explications détaillées relatives aux risques encourus

Description des risques encourus en fonction des anomalies identifiées :

Objectif des dispositions et description des risques encourus

Appareil général de commande et de protection :

Cet appareil, accessible à l'intérieur du logement permet d'interrompre, en cas d'urgence, en un lieu unique, connu et accessible, la totalité de la fourniture de l'alimentation électrique.

Son absence, son inaccessibilité ou un appareil inadapté ne permet pas d'assurer cette fonction de coupure en cas de danger (risque d'électrisation, voire électrocution), d'incendie, ou d'intervention sur l'installation électrique.

Protection différentielle à l'origine de l'installation :

Ce dispositif permet de protéger les personnes contre les risques de choc électrique lors d'un défaut d'isolement sur un matériel électrique.

Son absence ou son mauvais fonctionnement peut être la cause d'une électrisation, voire d'une électrocution.

Prise de terre et installation de mise à la terre :

Ces éléments permettent, lors d'un défaut d'isolement sur un matériel électrique, de dévier à la terre le courant de défaut dangereux qui en résulte.

L'absence de ces éléments ou leur inexistence partielle, peut être la cause d'une électrisation, voire d'une électrocution.

Protection contre les surintensités :

Les disjoncteurs divisionnaires ou coupe-circuits à cartouche fusible, à l'origine de chaque circuit, permettent de protéger les conducteurs et câbles électriques contre les échauffements anormaux dus aux surcharges ou courts-circuits.

L'absence de ces dispositifs de protection ou leur calibre trop élevé peut être à l'origine d'incendies.

Liaison équipotentielle dans les locaux contenant une baignoire ou une douche :

Elle permet d'éviter, lors d'un défaut, que le corps humain ne soit traversé par un courant électrique dangereux.

Son absence prive, en cas de défaut, l'écoulement du courant électrique par le corps humain qui peut être la cause d'une électrisation, voire d'une électrocution.

Règles liées aux zones dans les locaux contenant une baignoire ou une douche :

Les règles de mise en œuvre de l'installation électrique à l'intérieur de tels locaux permettent de limiter le risque de chocs électriques, du fait de la réduction de la résistance électrique du corps humain lorsque celui-ci est mouillé ou immergé.

Le non-respect de celles-ci peut être la cause d'une électrisation, voire d'une électrocution.

Matériels électriques présentant des risques de contacts directs :

La présence de matériels électriques dont des parties nues sous tension sont accessibles (matériels électriques anciens, fils électriques dénudés, bornes de connexion non placées dans une boîte équipée d'un couvercle, matériels électriques cassés, ...) présentent d'importants risques d'électrisation, voire d'électrocution.

Matériels électriques vétustes ou inadaptés à l'usage :

Ces matériels électriques lorsqu'ils sont trop anciens n'assurent pas une protection satisfaisante contre l'accès aux parties nues sous tension ou ne possèdent plus un niveau d'isolement suffisant. Lorsqu'ils ne sont pas adaptés à l'usage que l'on veut en faire, ils deviennent très dangereux lors de leur utilisation. Dans les deux cas, ces matériels présentent d'importants risques d'électrisation, voire d'électrocution.

Appareils d'utilisation situés dans des parties communes et alimentés depuis les parties privatives :

Lorsque l'installation électrique issue de la partie privative n'est pas mise en œuvre correctement, le contact d'une personne avec la masse d'un matériel électrique en défaut ou une partie active sous tension, peut entraîner des risques d'électrisation, voire d'électrocution.

Piscine privée ou bassin de fontaine:

Les règles de mise en œuvre de l'installation électrique et des équipements associés à la piscine ou au bassin de fontaine permettent de limiter le risque de chocs électriques, du fait de la réduction de la résistance électrique du corps humain lorsque celui-ci est mouillé ou immergé.

Le non-respect de celles-ci peut être la cause d'une électrisation, voire d'une électrocution.

Etat de l'Installation Intérieure d'électricité

Informations complémentaires

Objectif des dispositions et description des risques encourus

Dispositif(s) différentiel(s) à haute sensibilité protégeant tout ou partie de l'installation électrique :

L'objectif est d'assurer rapidement la coupure du courant de l'installation électrique ou du circuit concerné, dès l'apparition d'un courant de défaut même de faible valeur. C'est le cas notamment lors de la défaillance occasionnelle (telle que l'usure normale ou anormale des matériels, l'imprudence ou le défaut d'entretien, la rupture de conducteur de mise à la terre d'un matériel électrique) des mesures classiques de protection contre les risques d'électrisation, voire d'électrocution.

Socles de prise de courant de type à obturateurs :

L'objectif est d'éviter l'introduction, en particulier par un enfant, d'un objet dans une alvéole d'un socle de prise de courant sous tension pouvant entraîner des brûlures graves et/ou l'électrisation, voire l'électrocution.

Socles de prise de courant de type à puits : La présence d'un puits au niveau d'un socle de prise de courant évite le risque d'électrisation, voire d'électrocution, au moment de l'introduction des fiches mâles non isolées d'un cordon d'alimentation.

Cachet de l'entreprise



33 Rue de l'Europe
01960 PERONNAS
TEL : 04 74 24 09 32
N° SIRET : 477 858 690 00019 - R.C.S. BOURG

Date de visite et d'établissement de l'état

Visite effectuée : le : 26/02/2020

Visite effectuée : par : J

Rapport édité : le : 27/02/2020

à : PÉRONNAS

SARL BATIMEX



33 Rue de l'Europe -
01960 PÉRONNAS

Compagnie d'assurance : MMA
N° de police : 114 231 812 valable jusqu'au 31/12/2020

Tél. : 04 74 24 09 32
Fax :
Email : contact@batimex.fr
Site web : www.batimex.fr
Siret : 477 858 690 00019
Code NAF : 743 B
N° TVA : 84 477 858 690
N° RCS : BOURG EN BRESSE

Certificat de mesurage « Loi Carrez »

Objet

La présente mission consiste à établir la superficie de la partie privative d'un lot ou d'une fraction de lot de copropriété en référence à l'article 46 de la loi n° 65-557 du 10 juillet 1965 modifiée fixant le statut de la copropriété des immeubles bâtis, au décret n° 97-532 du 23 mai 1997 portant définition de la superficie privative d'un lot de copropriété.

Désignation du donneur d'ordre

Nom :
Adresse :
Qualité (sur déclaration de l'intéressé) :
Email :

Rep par SELARL AHRES
16 Rue de la Grenouillère
01000 BOURG-EN-BRESSE
Propriétaire

Immeuble bâti visité

Adresse du bien

Adresse complète : 19 Rue Lafayette
01200 VALSERHONE

Nature du bien

Nature : Appartement
Copropriété : Non Communiqué
Références cadastrales : Section : AL - Lot : 3 - Parcelle : 103

Certificat de mesurage « Loi Carrez »

Liste des pièces bâties mesurées :

Localisation	Surfaces Privatives (m ²)	Surfaces non prises en compte (m ²)	Justification
Séjour (Étage 1)	15,91	0,33	Embrasure de fenêtre
Cuisine (Étage 1)	11,53	0,46	Embrasure de porte
Salle d'eau/W.C. (Étage 1)	4,83		
Chambre (Étage 1)	9,49	0,32	Embrasure de fenêtre
Total : Lot n°3	41,76	1,11	

En conséquence, après relevé du 26/02/2020, nous certifions que la surface privative « Loi Carrez » est de **41,76 m²**.
(quarante-et-un mètres carrés et soixante-seize centimètres carrés)

Déclare avoir mesuré la superficie d'un lot de copropriété conformément à la loi n° 96-1107 du 18 décembre 1996 et son décret d'application n° 97-532 du 23/05/97 sous réserve de vérification du certificat de propriété. L'article 46 de la loi n° 65-557 du 10/07/65, modifié par la loi n° 96-1107 du 18/12/96, n'est pas applicable aux caves, garages et emplacements de stationnement (al. 3).

En vertu du décret n° 97-532 du 23/05/97, la superficie de la partie privative d'un lot mentionné à l'art. 46 de la loi du 10/07/65 est la superficie des planchers des locaux clos et couverts après déduction des surfaces occupées par les murs, cloisons, marches et cages d'escalier, gaines, embrasures de portes et de fenêtres.

Il n'est pas tenu compte des planchers des parties des locaux d'une hauteur inférieure à 1,80 mètre (art. 4-1). Les lots ou fractions de lots d'une superficie inférieure à 8m² ne sont pas pris en compte pour le calcul de la superficie mentionnée à l'article 4-1 (art. 4-2).

Date de visite et d'établissement de l'état

Cachet de l'opérateur



33 Rue de l'Europe
01960 PERONNAS
TEL : 04 74 24 09 32
N° SIRET : 477 858 690 00019 – R.C.S. BOURG

Visite effectuée : le : 26/02/2020

Visite effectuée : par : r

Rapport édité : le : 27/02/2020

à : PÉRONNAS

Certificat de mesurage « Loi Carrez »

Liste des pièces visitées

Pièces ou parties d'immeuble

Étage 1 : Séjour, Cuisine, Salle d'eau/W.C., Chambre, Balcon

Liste des pièces non visitées

Pièces ou parties d'immeuble

Néant

Raison de l'absence de visite

Croquis

Le croquis ci-dessous mentionne les pièces visitées :

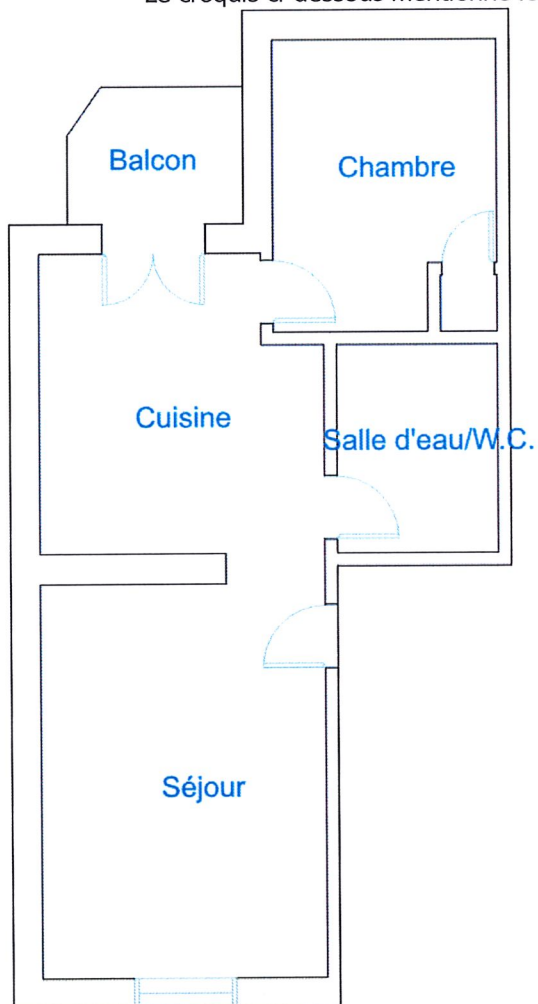

PLAN		Réf : 57296	Opérateur	Niveau	Étage 1	1/1
Propriétaire	ZAGAGNONI Alain	Habitable : 0,00m²	PIERROT David	Adresse		
		Annexes : 0,00m²	19 Rue Lafayette 01200 VALSERHONNE			