

PROCÈS-VERBAL DE DESCRIPTION



BANQUE POPULAIRE AUVERGNE RHÔNE-ALPES /

CESSY
23/05/2022

PROCÈS-VERBAL DE DESCRIPTION

**L'AN DEUX MILLE VINGT-DEUX
ET LE VINGT-TROIS MAI
À 14 heures**

PREMIERE EXPEDITION

A LA REQUÊTE DE :

SA BANQUE POPULAIRE AUVERGNE RHÔNE-ALPES, anciennement dénommée la **BANQUE POPULAIRE DES ALPES**, Société Anonyme Coopérative de Banque à forme anonyme et capital variable, immatriculée au Registre du Commerce et des Sociétés de LYON sous le numéro 605 520 071, dont le siège social est 4 Boulevard Eugène Deruelle à LYON (69003), agissant poursuites et diligences de ses représentants légaux, domiciliés ès-qualités audit siège,

Faisant élection de domicile au siège de la **SOCIÉTÉ CIVILE PROFESSIONNELLE D'AVOCATS INTERBARREAUX REFAY & ASSOCIÉS**, inscrite aux Barreaux de l'Ain et de LYON, établie à BOURG-EN-BRESSE, (01004), 44 rue Léon Perrin, représentée par Monsieur le Bâtonnier Philippe REFAY et Maître Corinne BENOIT-REFFAY.

En vertu :

- de la copie exécutoire de l'acte reçu le 6 décembre 2011 par Maître Richard PELLIER, Notaire associé de la Société Civile Professionnelle dénommée "Richard PELLIER, Romain ROCHER, Pierre HOFFMANN et David THILL, Notaire Associés", titulaire d'un Office Notarial à FERNEY-VOLTAIRE (AIN), 13 chemin du Levant,
- d'une inscription d'hypothèque conventionnelle publiée auprès du Service de la publicité foncière de NANTUA (AIN) le 22 décembre 2011, volume 2011 V, n° 7127, ayant effet jusqu'au 5 décembre 2032,
- d'un commandement de payer valant saisie immobilière signifié à Monsieur , signifié par acte de Maître Emilie PIERRE, Huissier de Justice associée au sein de la SELARL MSM HUISSIERS & ASSOCIÉS à la résidence de ROANNE (Loire) en date du 5 mai 2022,
- d'une ordonnance rendue au pied d'une requête par Monsieur le Juge de l'Exécution près le Tribunal Judiciaire en charge des saisies immobilières en date du 09 mai 2022,

Je soussigné, Cédric RAJON, Huissier de Justice salarié de la SELARL AHRÈS, titulaire d'un Office d'Huissiers de Justice à la résidence de BOURG-EN-BRESSE (01000), 16 rue de la Grenouillère, avec bureaux secondaires à REPLONGES (01750) et TRÉVOUX (01600),

Certifie m'être rendu ce jour au 1172 route de Tutegny, sur la Commune de CESSY (01170), à l'effet de dresser un procès-verbal de description des biens immobiliers appartenant à Monsieur

Il est précisé que rendez-vous au préalable a été pris avec les membres de la famille de l'intéressé, actuellement incarcéré, pour que ceux-ci me permettent de mener à bien ma mission,

Là étant, je rencontre :

- Madame _____, ex-femme de _____
- Monsieur David PIERROT, Technicien de la société BATIMEX, dont le siège est sis à SAINT-DENIS-LES-BOURG (01000), 244 rue du Point du Jour,

Et procède alors aux constatations ci-après détaillées.

I. SITUATIONS GEOGRAPHIQUE ET JURIDIQUE

Il s'agit d'une maison d'habitation avec terrain attenant, disposant d'une piscine, située sur la commune de CESSY (Ain) au 1172 route de Tutegnny, Lieudit les Bugnons et figurant au cadastre aux :

- Section AI numéro de plan 32 pour une contenance de 20 ares
- Section AI numéro de plan 33 pour contenance de 12 ares et 55 centiares
- Section AI numéro de plan 233 pour une contenance de 3 ares et 95 centiares

Il convient cependant de préciser que les parcelles visées dans le commandement et saisies sont les seules parcelles Section AI numéro de plan 32 *qui correspond la parcelle où est édifiée la maison, la terrasse, la piscine et une partie du jardin* et Section AI numéro de plan 33 *qui correspond à une bande de jardin située à l'Ouest de la propriété et à une partie du jardin située au Sud de la précédente.*

La parcelle Section AI numéro de plan 233 qui correspond à la partie Sud du jardin comprenant notamment la haie et clôture est exclue de la saisie.



Vue Geoportail

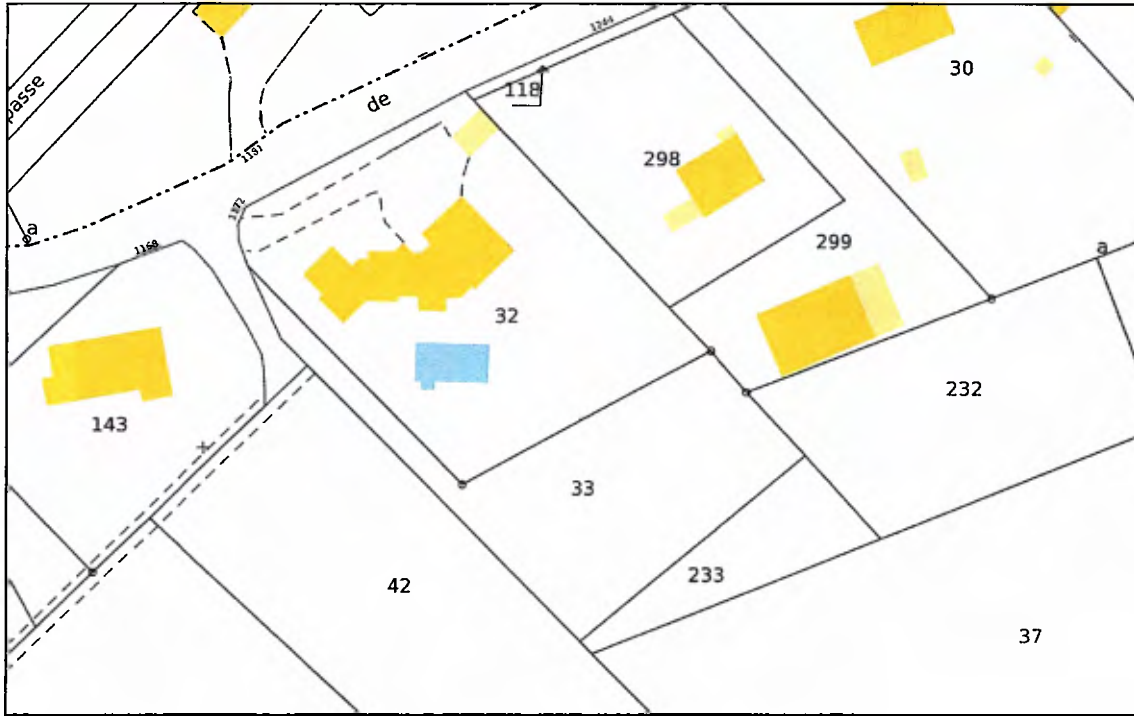

Vue Plan cadastral

La surface habitable Loi Carrez est de 317,80 m², selon relevé de surface effectué ce jour par le technicien de la société BATIMEX

La maison se trouve dans un quartier résidentiel à environ deux kilomètres de la Mairie, à une dizaine de kilomètres du poste de frontière de FERNEY-VOLTAIRE (Ain) et à une vingtaine de kilomètres du centre ville de GENEVE (Suisse).

La commune de CESSY possède des écoles maternelle et élémentaire, ainsi que divers commerces de proximité, notamment tabac, coiffeur, boulangerie, pharmacie, supérette, mais aussi un supermarché.

Elle est traversée par la ligne de bus des Transports Public Genevois (TPG) qui relie GEX à la gare de Cornovin à GENEVE (Suisse).

La maison est actuellement occupée à titre gratuit, sans contrat, depuis fin février /début mars 2022 par six réfugiées ukrainiennes : trois jeunes femmes, deux grands-mères et un bébé. Aux dires de Madame [redacted], celles-ci n'ont pas vocation à rester et devraient quitter les lieux avec la vente de la maison.

II. DESCRIPTIONS INTERIEURE ET EXTERIEURE

Généralités :

Selon Madame () la maison aurait été achevée en 1989 et bénéficierait d'une rénovation avec extension réalisée en 2012.

Selon ses dires, la maison serait également relié au tout-à-l'égout.

Le chauffage et l'eau chaude sont produits par une pompe à chaleur, avec chauffage par le sol. A l'étage, le chauffage se fait par une climatisation réversible.

A. DESCRIPTION EXTERIEURE

L'accès se fait depuis la route par un portail automatique métallique entouré de deux piliers en pierre.

Juste après se trouve un chemin en enrobé dégradé (avec fissures et crevasses) légèrement en pente qui donne sur un espace (cour) caillouteux.

Sur la droite, se trouve la maison et, sur la gauche, une haie d'arbres, le tout fermé de la rue par un muret, un grillage et une haie.

Au fond, il existe un abri voiture en béton, dalle et couverture, devant laquelle se trouve côté Sud une avancée en dalle béton.

Voir Photographies 1 à 6

La maison est de forme géométrique complexe avec une toiture également complexe, multi pans , en tuiles en état d'usage, avec différentes traces de lichen.

La zinguerie apparaît également en état d'usage, avec différentes traces de corrosion.

La façade est couverte sur sa partie Ouest, d'un parement imitation pierre blanche, et pour le reste d'un enduit de couleur marron clair.

Les bandeaux en bois apparaissent usagés.

L'accès à la maison se fait par des marches en béton désactivé usagé, avec différentes fissures et ébréchures.

Voir Photographies 7 à 10

Je contourne la maison par le côté Est.

L'ensemble est fermé par un mur en moellons non terminé, avec différentes traces d'enduit, non terminé.

Sur la droite, le long de la maison, se trouve une descente permettant l'accès au sous-sol par une porte.

Je remarque également la présence d'un module extérieur de pompe à chaleur.

Le terrain est enherbé, avec différentes végétations et arbustes.

Voir Photographies 11 à 15

Je poursuis et me trouve désormais dans le jardin.

Le terrain est fermé par une haie et par un petit muret, surmonté d'un grillage, avec différents piquets.

Le terrain est enherbé, avec différents massifs et arbustes, mais non entretenu.

Je note la présence d'une balançoire en bois, d'un trampoline et d'une tyrolienne.

Voir Photographies 16 à 22

Je poursuis et me trouve désormais sur la terrasse, orientée Sud.

La terrasse est en bois sur plots.

Il existe une piscine d'environ 9 mètres 50 de long par 4 mètres 50 de large couverte d'un abris.

La façade de la maison, sur l'espace côté Sud ouvert sur la terrasse, est toujours recouverte du même parement imitation pierre blanche.

Voir Photographies 23 à 27

Depuis la terrasse, côté Sud-Ouest, il est possible de descendre dans le jardin par un escalier comprenant 6 marches.

Juste au-dessous de celles-ci, se trouve la machinerie de la piscine, fermé à clé.

Voir Photographies 28 et 29

B. DESCRIPTION INTERIEURE

1. REZ-DE-CHAUSSÉE

a) Hall d'entrée (d'une surface de 8,70 m²)

L'accès se fait depuis la porte d'entrée de la maison.

Le sol est recouvert d'un carrelage imitation parquet foncé, posé en chevron.

Les murs sont recouverts de parement imitation pierre blanc sur la partie droite et, de placards cachés derrière des façades en bois foncé, sur la partie gauche. Au fond, le mur est peint.

Le plafond est peint en blanc.

L'éclairage artificiel est assuré par différents spots encastrés dans le plafond.

Deux portes en bois foncés, sécurisées avec alarme, se trouvent au fond de la pièce : la porte à gauche ouvre sur un sas distribuant d'autres espaces, et la porte à droite ouvre sur le séjour.

Voir Photographies 30 à 34

b) Le séjour

J'accède au séjour depuis le hall par la porte de droite. (d'une surface de 45,76 m²).

Le sol est recouvert du même carrelage imitation parquet foncé que précédemment.

Les murs sont recouverts du même parement pierre blanc que précédemment côté Hall et cuisine (côté Est), et peints pour le reste d'une couleur taupe.

Le plafond est peint en blanc.

La lumière artificielle est assurée par différents spots encastrés.

L'éclairage naturel est assuré par deux grandes baies vitrées à portes coulissantes donnant sur la terrasse extérieure, en orientation Sud. L'ensemble est fermé par des brises vues orientables (BSO) aluminium.

La pièce dispose également d'une grande cheminée à éthanol.

Voir Photographies 35 à 37

c) La salle à manger

Dans le prolongement du séjour en direction de l'Ouest, se trouve la salle à manger (d'une surface de 25,34 m²).

Le sol est toujours recouvert du même carrelage imitation parquet foncé.

Les murs sont peints de couleur foncée.

Le plafond est peint de couleur blanche.

La lumière naturelle est assurée par une baie vitrée à porte coulissante donnant sur la terrasse extérieure orientées Sud Est et par une baie vitrée fixe orientée Sud Ouest donnant sur une partie du jardin.

L'ensemble est fermé par le même système de stores aluminium BSO vu précédemment.

Il existe également une imposte de forme triangulaire, en partie haute de la baie vitrée Ouest.

La lumière artificielle est assurée en première partie par des spots encastrés dans le plafond et ensuite par des suspensions.

Voir Photographies 38 à 41

d) Salle d'eau, aile Ouest

Derrière des panneaux en bois coulissants de la salle à manger, côté Nord, se trouve une **salle d'eau** (d'une surface de 3,00 m²).

Le sol et les murs sont recouverts toujours du même carrelage foncé imitation parquet et le plafond peint en blanc.

La pièce est borgne et la lumière artificielle assurée par des spots encastrés dans le plafond.

L'installation sanitaire comprend une douche « à l'italienne », des toilettes et un lavabo.

Voir Photographies 42 et 43

e) Chambre Nord Ouest

Face à la baie vitrée de la salle à manger, derrière de nouvelles portes coulissantes en panneau de bois foncé, se trouve une **première chambre** (d'une surface de 18,57 m²).

L'accès peut se faire par deux portes différentes, cachées derrière les panneaux coulissants précités, depuis la salle à manger.

Le sol est toujours recouvert du carrelage foncé imitation parquet.

Les murs sont peints de couleur blanche et taupe.

Le plafond est peint de couleur blanche.

La lumière naturelle est assurée par une baie vitrée à portes coulissantes, orientée Sud Ouest, fermée par le même système de stores BSO, et par une imposte fixe, orientée Est.

Voir Photographies 44 et 45

f) La cuisine

Depuis le séjour, en direction de l'Est, nous accédons par une porte vitrée coulissante à la **cuisine** (d'une surface de 27,40 m²).

Le sol est recouvert du même carrelage imitation parquet foncé.

Les murs sont pour l'essentiel recouverts de facades en bois foncées derrières lesquelles se trouvent des placards et l'électroménager, mais aussi d'un parement imitation pierre blanche pour la partie donnant sur la terrasse.

Le plafond est peint de couleur blanche.

La cuisine est équipée d'un îlot avec rebord et étagères comprenant :

- un plan de travail en granit,
- un évier deux bacs inox,
- un lave-vaisselle encastré,
- une table induction quatre feux MIELE,
- différents rangements (placards et tiroirs casseroles),
- et au dessus d'une hotte encastrée dans le plafond.

La pièce est également équipée :

- d'un ensemble de trois placards encastrés,
- d'un réfrigérateur deux portes battantes et deux congélateurs en tiroirs en partie inférieure,
- d'une cave à vin,
- d'un four et d'un chauffe-plat de marque MIELE encastrés et cachés dans des placards.

L'éclairage artificiel est assuré par différents spots encastrés.

La pièce ouvre, côté Sud, sur la terrasse par une imposte vitrée fixe, et, de chaque côté, Est et Ouest, il existe deux baies vitrées à portes coulissantes. Les trois baies sont toujours fermées par le même système de stor BSO aluminium.

Voir Photographies 46 à 52

g) Sas - dégagement

Depuis la cuisine en direction du Nord, une porte vitrée coulissante donne sur un **sas** (dégagement) (d'une surface de 5,85 m²), qui se trouve juste après le hall d'entrée, qui permet de desservir le rez-de-chaussée et l'aile Est.

Le sol est recouvert d'un carrelage imitation parquet foncé.

Les murs et le plafond sont peints en blanc.

L'éclairage artificiel est assuré par différents spots encastrés.

Depuis cet espace, on peut accéder à l'entrée, au sous-sol, à l'ail Est, à la salle d'eau « piscine » et à la cuisine.

Voir Photographies 53 à 57

h) Salle d'eau piscine

Face à ce sas, se trouve une porte en orientation Sud, qui ouvre sur une **salle d'eau** (d'une surface de 5,72 m²).

L'installation sanitaire comprend :

- un WC,
- un lavabo,
- une douche « à l'italienne ».

Le sol est recouvert d'un carrelage imitation parquet.

Les murs sont peints et enduits de couleur marron.

Le plafond est peint en blanc.

La pièce est équipée de placards cachés derrière des portes en bois foncé.

L'éclairage artificiel est assuré par des spots encastrés.

La lumière naturelle est assurée par une porte vitrée donnant sur la terrasse/piscine, ainsi que par une fenêtre oscillo-battante située juste au-dessus du lavabo. La porte-fenêtre est fermée par le même système de store aluminium BSO.

Voir Photographies 58 à 60

i) Salon TV /Bureau

Depuis le sas, j'emprunte en direction de l'Ouest quatre marches en stratifié foncé qui monte à un salon TV/bureau (d'une surface de 15,03 m²).

Le sol est toujours recouvert du même carrelage imitation parquet foncé.

Les murs sont peints de couleur taupe et le plafond de couleur blanche.

La lumière naturelle est assurée par une fenêtre, deux portes oscillo-battantes, fermée par des volets coulissants aluminium, orinetée Sud-Est.

La pièce dispose de placards cachés, dont les portes sont en bois foncé.

Depuis cet espace, on accède à la partie Est de la maison, où se trouvent l'espace nuit. L'accès à cet espace est fermé par une porte coulissante blindée.

Voir Photographies 61 à 63

j) Petit couloir (d'une surface de 3,73 m²)

Juste après la porte blindée, se trouve un petit couloir/dégagement permettant l'accès à deux chambres situées l'une au Nord, l'autre au Sud, ainsi qu'à l'étage supérieur.

Le sol est recouvert comme précédemment du même carrelage imitation parquet.

Les murs et le plafond sont peints en blanc.

La pièce est équipée de différents placards de rangement et de spots encastrés dans le plafond pour la lumière artificielle.

Voir Photographie 78

k) Première pièce à droite (d'une surface de 12,50 m²)

La porte d'accès est en bois foncé.

Le sol est recouvert d'un carrelage imitation parquet.

Les murs sont peints en blanc et fuchsia et le plafond en blanc.

La lumière naturelle est assurée par une double fenêtre aluminium oscillo-battante, fermée par un volet aluminium coulissant.

Cette pièce dispose d'un dressing et **d'une salle d'eau privative** (d'une surface de 8,68 m²).

La salle d'eau est équipée :

- d'un lavabo posé sur un meuble suspendu, deux tiroirs deux portes,
- d'une douche fermée par une porte en verre,
- d'un WC suspendu.

La lumière naturelle est assurée par deux fenêtres à portes oscillo-battantes, fermées par des volets aluminium coulissants.

Voir Photographies 64 à 70

i) Chambre située à gauche, orientée Nord (d'une surface de 14,48 m²)

Le sol est recouvert d'un carrelage imitation parquet, avec plinthes.

Les murs sont peints en blanc et fuchsia et le plafond en blanc.

La lumière naturelle est assurée par une fenêtre oscillo-battante, fermée par des volets coulissants aluminium.

L'accès se fait par une porte en bois.

Cette pièce dispose d'un dressing et d'une salle de bain.

La pièce dispose d'un placard et d'un petit dressing.

Elle dispose également d'une **salle d'eau privative**(d'une surface de 5,50 m²).

Le sol est recouvert d'un carrelage imitation parquet.

Les murs sont recouverts d'un enduit peint de couleur claire.

Le plafond est peint.

L'installation sanitaire comprend :

- un lavabo posé sur un meuble suspendu trois portes deux tiroirs,
- un WC suspendu,
- d'une douche avec une paroi vitrée

La lumière naturelle est assurée par une fenêtre double porte oscillo-battante, fermée par des volets coulissants aluminium.

Voir Photographies 71 à 77

2. ETAGE

a) La palier

Retour dans le dégagement qui permet l'accès à l'étage.

L'accès à l'étage se fait depuis le petit couloir par un escalier en bois d'une quinzaine de marches quart de rond sur la fin, peint de couleur foncée.

Les murs sont peints en blanc, avec quelques traces d'usage et le plafond peint en blanc

On arrive sur un vaste **palier** ouvert (d'une surface de 12,50 m²)

Le sol est recouvert d'un plancher clair, avec plinthes en bois.

Les murs sont peints sur les murs donnant sur l'extérieur, et recouverts de lambris blancs sur les autres faces.

Le plafond est également recouvert de lambris blanc.

La lumière naturelle est assurée par :

- une fenêtre oscillo-battante orientée Nord-Est, fermée par des volets en bois,
- une grande fenêtre de toit de marque VELUX, avec rideau occultant intégré.

Voir Photographies 79 à 81 et 91

b) **Salle de bain orientée Sud** (d'une surface de 13,63 m²)

Depuis le palier, on accède à une salle de bain située dans l'angle Sud-Est de l'aile Est de la maison.

Le sol est recouvert d'un parquet exotique foncé.

Les murs sont, pour l'essentiel, faïencés de couleur blanche avec des bandes petits carreaux bleues, et, pour le surplus, peints en blanc.

La lumière artificielle est assurée par un ensemble de spots encastrés en plafond.

La lumière naturelle est assurée par une ensemble vitré comprenant une fenêtre double battant et une fenetre simple battant, donnant sur l'extérieur côté Sud-Est.

La pièce est équipée :

- De deux vasques posées sur un meuble comprenant six tiroirs
- d'une baignoire encastrée de forme ovale,
- de deux WC suspendus,
- d'une cabine de douche d'angle.

Le chauffage est assuré par un radiateur sèche-serviette.

Voir Photographies 82 à 84

c) **Le dressing**

L'étage dispose d'un espace **dressing** (d'une surface de 7,85 m²) sous pente situé Nors Ouest de l'aile Est.

L'accès se fait par une porte vitrée à quatre carreaux.

Le sol est recouvert d'un parquet bois clair.

Le grand dressing dispose de nombreux tiroirs, penderies et étagères de rangement.

Les murs sont, pour l'essentiel, habillés par les meubles du dressing.

Le plafond est recouvert de lambris peint en blanc.

La lumière artificielle est assurée par des spots encastrés dans le lambris.

La lumière naturelle est assurée par une fenêtre de toit de marque VELUX, avec store occultant intégré.

Voir Photographies 85 à 88

d) **Chambre située dans le prolongement, sans porte** (d'une surface de 13,80 m²)

La chambre se trouve dans le prolongement du palier, dans l'angle Sud-Ouest de l'aile Est.

Le sol est recouvert d'un parquet bois, avec plinthes en bois.

Les murs sont recouverts de lambris blanc, et peints sur trois faces.

Le plafond est recouvert de lambris bois peint en blanc.

La lumière artificielle est assurée par des spots encastrés.

La lumière naturelle est assurée par un ensemble vitré, composé d'une fenêtre deux portes battantes, et d'une fenêtre simple battant.

Le pièce est également équipée d'un split de climatisation.

Voir Photographies 89 à 90

3. **SOUS-SOL**

L'accès se fait par des marches carrelées imitation parquet.

Les murs et le plafond sont peints de couleur blanche.

L'éclairage artificiel est assuré par un spot encastré dans le plafond.

Voir Photographie 92

Au bas des escaliers, on peut accéder à quatre espaces différents. Il n'existe pas de porte.

1) **La chaufferie**

Il s'agit du premier espace à droite (d'une surface de 13,17 m²).

Le sol est carrelé imitation parquet.

Les murs et le plafond sont peints en blanc.

On trouve dans cette pièce une chaudière avec une cuve ROTEX HYBRIDCUBE et l'ensemble du tableau électrique.

Il existe une porte en bois, qui ouvre sur un vide sanitaire.

La lumière artificielle est assurée par un néon en plafond.

La lumière naturelle est assurée par une fenêtre deux portes battantes, munie d'un barreaudage.

Voir Photographies 93 à 96

2) La buanderie (d'une surface de 15,14 m²)

Il s'agit du premier espace à gauche.

Le sol est carrelé imitation parquet, avec plinthes carrelées imitation bois.

Les murs et le plafond sont peints de couleur blanche.

La lumière naturelle est assurée par une fenêtre deux portes battantes, munie d'un barreaudage.

La lumière artificielle est assurée par des spots encastrés dans le plafond.

Voir Photographies 97 et 98

3) Une chambre avec salle de bain

Il s'agit du deuxième espace à droite.

Cette pièce est sans fonction en l'état, mais pourrait constituer une chambre, même s'il n'y a pas de porte.

Le sol est recouvert d'un carrelage imitation parquet, avec plinthes assorties.

Les murs et le plafond sont peints de couleur blanche.

La lumière artificielle est assurée par des spots ancastrés dans le plafond.

La lumière naturelle est assurée par une fenêtre deux portes battantes PVC, munie d'un barreaudage.

Cet pièce dispose d'une salle de bain fermée par une porte coulissante.

Le sol est carrelé de couleur claire.

Les murs sont faïencés sur toute la surface de couleur foncée.

Le plafond est peint de couleur blanche.

La lumière artificielle est assurée par des spots encastrés en plafond.

L'installation sanitaire comprend :

- un WC suspendu,
- une cabine de douche,
- un meuble lavabo deux tiroirs,
- un lavabo de forme ronde,
- une grande baignoire.

Voir Photographies 99 à 105

4) **Deuxième espace situé au fond à gauche**

Le sol est recouvert d'un carrelage imitation parquet, avec plinthes imitation parquet.

Les murs sont peints de couleur blanche.

Le plafond est peint de couleur blanche. Je note la présence de quelques auréoles.

La lumière artificielle est assurée par des spots encastrés en plafond.

La lumière naturelle est assurée par une fenêtre deux portes battantes aluminium.

Au fond de cette pièce, se trouve une porte en bois blindée orientée Est, qui donne accès au jardin.

Les espaces 3) *Chambre avec salle de bain* et 4) **Espace situé au fond à gauche** ont été mesurés dans leur globalité par le diagnostiqueur pour une surface de 37,82 m².

Ayant terminé là mes constatations, je me suis retiré et, de retour à mon Étude, j'ai dressé le présent procès-verbal pour servir et valoir à ma requérante ce que de droit.

Je certifie en outre que les photographies insérées dans les présentes constatations ont été prises par mes soins et n'ont subi aucune modification.

Elles sont le fidèle reflet de la réalité constatée sur les lieux.

DONT ACTE. SOUS TOUTES RESERVES.

COUT : QUATRE-CENT-CINQUANTE EUROS ET SOIXANTE-SEIZE CENTIMES

Emoluments art. A. 444-3	219,16 €
Emoluments art. A. 444-18	148,80 €
SCT Art. 444-48	7,67 €
TVA à 20,00 %	75,13 €
Total	450,76 €



ANNEXES PHOTOGRAPHIQUES



Photographie 1



Photographie 2



Photographie 3



Photographie 4



Photographie 5



Photographie 6



Photographie 7



Photographie 8



Photographie 9



Photographie 10



Photographie 11



Photographie 12



Photographie 13



Photographie 14



Photographie 15



Photographie 16



Photographie 17



Photographie 18



Photographie 19



Photographie 20



Photographie 21



Photographie 22



Photographie 23



Photographie 24



Photographie 25



Photographie 26



Photographie 27



Photographie 28



Photographie 29



Photographie 30



Photographie 31



Photographie 32



Photographie 33



Photographie 34

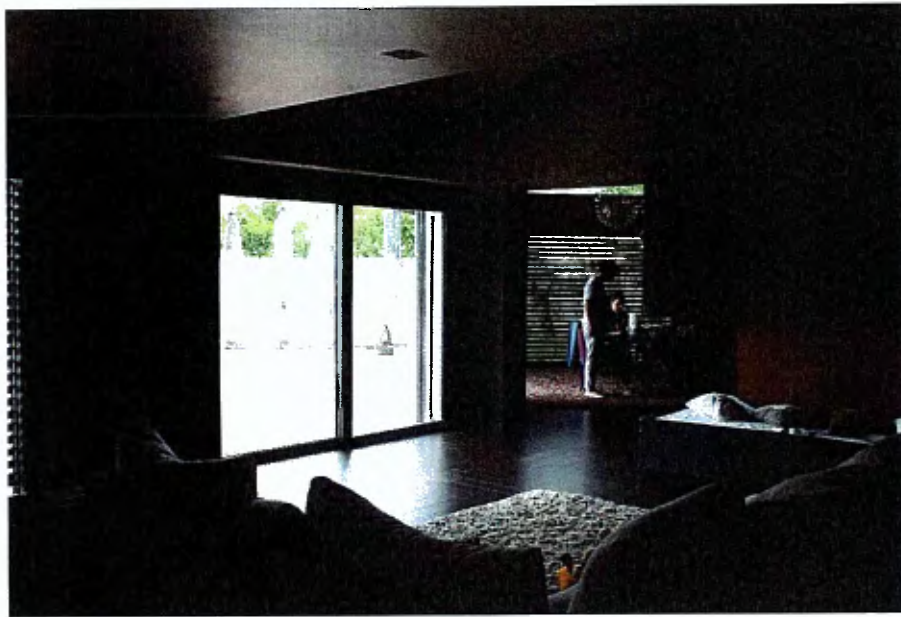

Photographie 35



Photographie 36



Photographie 37



Photographie 38



Photographie 39



Photographie 40



Photographie 41



Photographie 42

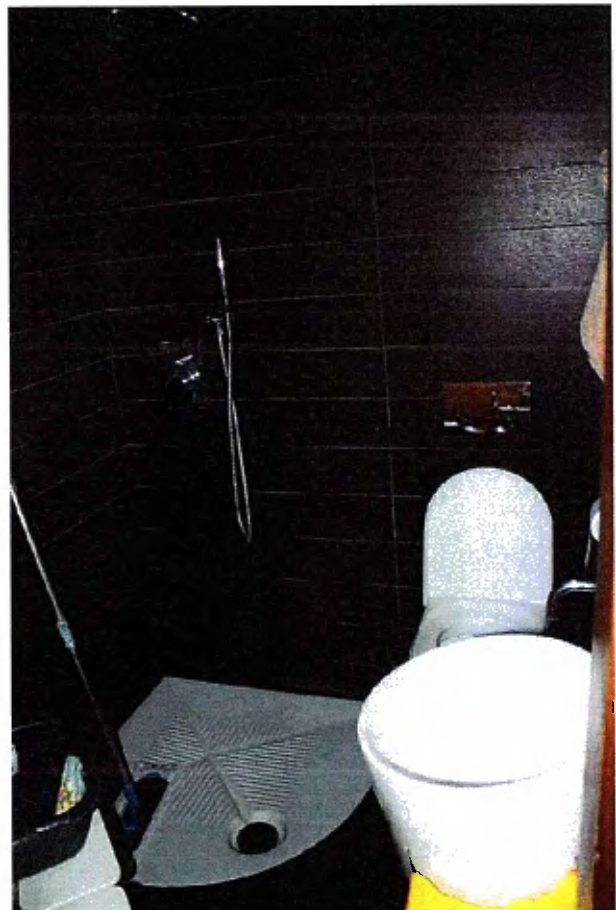

Photographie 43



Photographie 44



Photographie 45



Photographie 46



Photographie 47



Photographie 48



Photographie 49



Photographie 50



Photographie 51



Photographie 52



Photographie 53



Photographie 54



Photographie 55



Photographie 56



Photographie 57



Photographie 58



Photographie 59



Photographie 60



Photographie 61



Photographie 62



Photographie 63



Photographie 64



Photographie 65



Photographie 66



Photographie 67



Photographie 68



Photographie 69



Photographie 70



Photographie 71



Photographie 72



Photographie 73



Photographie 74



Photographie 75



Photographie 76



Photographie 77



Photographie 78



Photographie 79



Photographie 80



Photographie 81



Photographie 82



Photographie 83



Photographie 84



Photographie 85



Photographie 86



Photographie 87



Photographie 88



Photographie 89



Photographie 90

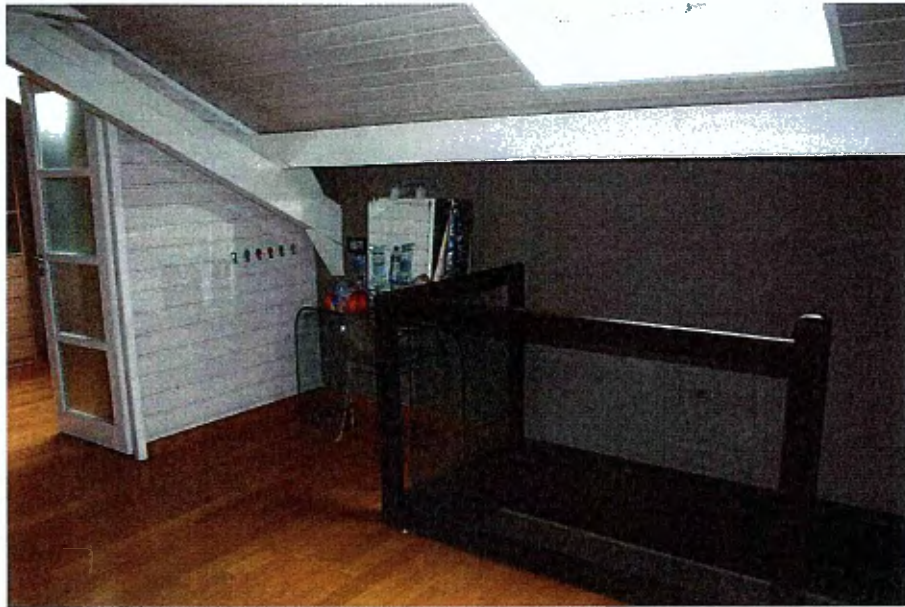

Photographie 91



Photographie 92

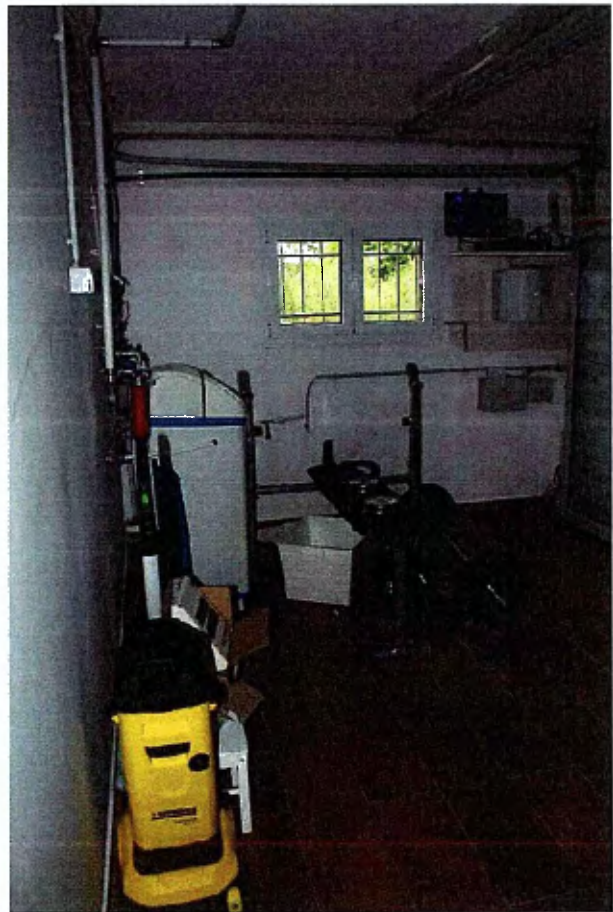

Photographie 93



Photographie 94



Photographie 95



Photographie 96

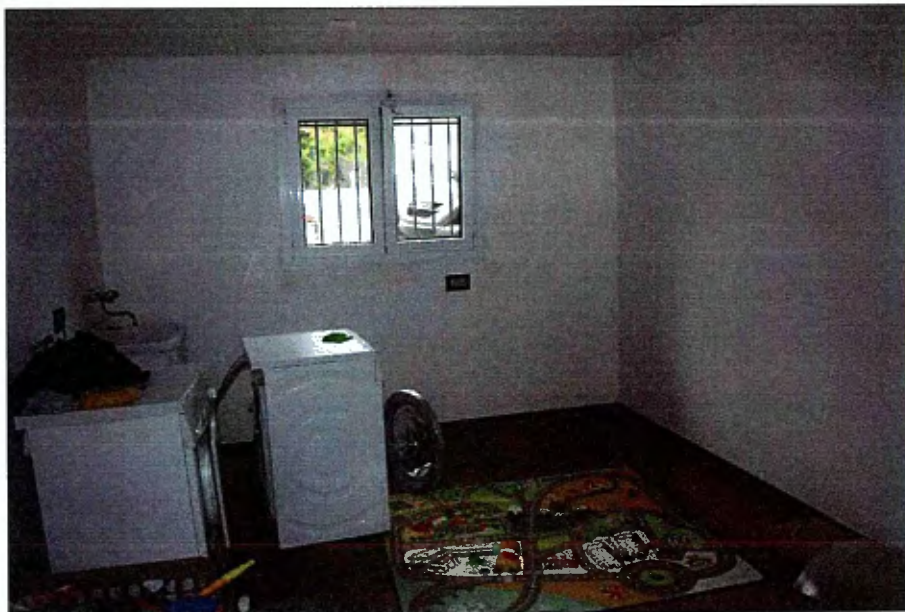

Photographie 97



Photographie 98



Photographie 99



Photographie 100



Photographie 101



Photographie 102



Photographie 103



Photographie 104



Photographie 105



Photographie 106



Photographie 107